248. SZÁM
Előállítás költsége: 93 Ft
www.tahitotfalu.hu

2013. ÁPRILIS

Tahitótfalu

Községi Tájékoztató

Tahitótfalu Község Önkormányzatának kiadványa

Polgármesteri beszámoló

az elmúlt időszak fontos eseményeiről

Gát

Mint arról a januári számban már beszámoltam, megérkeztek a kivitelező cégek pályázati anyagai. A tenderen összesen hat pályázó indult, ebből négy ajánlat minősült érvénytelennek. Az ajánlati árak mindegyike a becsült értéken belül maradt. A két értékelhető ajánlattevő közül a Diamit Zrt., 556 millió forintos egyösszegű ajánlattal nyert.

A munkálatok megkezdése előtt lakossági fórum keretén belül ismerhetik meg a projektben résztvevő vállalkozókat és a cégek képviselőit.

Csatorna

A kistérségi csatorna pályázat már a közbeszerzési szakaszban van. A műszaki ellenőrzést végrehajtó mérnöki irodával a szerződést márciusban aláírták. A projekt menedzsment kiválasztásához a beszerzési pályázatot kiírták, az ajánlatok beküldése folyamatban van. A kommunikációs feladatok ellátására több ajánlat is érkezett a beadási határidőig, jelenleg ezek kiértékelése zajlik. A kivitelezésre szóló ajánlat a Közbeszerzési Felügyeleti Főosztály jóváhagyására vár. Amennyiben ez megérkezik, azonnal közzéteszik a Közbeszerzési Értesítőben. A kivitelezői szerződéskötés után kezdődhet a kiviteli tervek elkészítése, engedélyeztetése. A munkálatok megkezdésének várható időpontja ez év december-jövő év január hónap.

Folytatás a 2. oldalon

A tartalomból:

Polgármesteri beszámoló 2.
Hajdanvolt falusi közkutak 4.
Jogi útmutató 7.
A tahitótfalui cigányság története 8.
Köszöntjük Rácz Gábort 9.
Vasárnapi vásárnap beharangozója II.

Önkormányzati hírek

A Képviselő-testület munkaterv szerinti ülését a tervezetnél később március 23-án tartotta, tekintettel arra, hogy több témában erre az időpontban került előkészítésre több folyamatban lévő ügy, illetve éppen a beérkezett kérelmek indokolták az ülés megtartását ebben az időpontban.

A Bizottságok a testület napirendjébe tartozó több kérdést megtárgyaltak,

Folytatás az 5. oldalon

Tahitótfalu áprilisi programjai

(A programokról a www.tahitotfalu.hu honlapon is tájékozódhat.)

Április 7. 17:00: A Zeneiskola tavaszi koncertje a Baptista Imaházban.

Április 7-21. „Ezt a hazát szeressétek…!" A történelmi Nagy-Magyarországot bemutató fotókiállítás. Helyszín: Református Gyülekezeti Terem. Részletek a plakátokon.

Aprilis 11. 17:00: Rege a csodaszarvasról és magyar-hun két daliáról, Nimród fiairól. A Kisoroszi Judo és Kungfu Klub bemutatója. Helyszín: Sportcsarnok.

Április 28. Vasárnapi Vásárnap. Állat-, termény- és kézművesvásár a Tildy-híd Tahi hídfője melletti füves térségen. Részletek a plakátokon.

Faluház programjai áprilisban

Fűszerezzük az életet! Kötetlen beszélgetés Sáfrány Kata kineziológiai konzultánssal. Részvétel ingyenes. Pontos időpont telefonos egyeztetés után: 20/970 3000.

Folytatás a 20. oldalon

Polgármesteri beszámoló

az elmúlt időszak fontos eseményeiről

Folytatás az 1. oldalról

A projektzárás időpontja az aláírt Támogatási Szerződés szerint 2014. július 7., mely előre láthatólag kb. 9 hónapot csúszik.

Átereszek felújítása Tahiban

Április 2-án kezdte meg a munkát a Kvadrát-2000 Kft. Tahiban, az Ősz utca és Honvéd utca közötti szakaszon. Az elkészített tervek alapján az érintett útszakaszon valamennyi áteresz felújításra kerül, és az átereszek aszfalt burkolatot kapnak, amelyek megfelelő teherbíró-képesség érdekében vasbeton alapra kerülnek. A munkák megkezdése előtt valamennyi érintett ingatlantulajdonost kiértesítettünk. Ezúton is kérjük az arra közlekedőket, hogy a kihelyezett jelzőtáblák korlátozásait vegyék figyelembe, és az esetleges torlódás kialakulása esetén kérjük megértő, együttműködő türelmüket.

Gyógyszertár

Az elmúlt években életbe lépett Gyógyszer-gazdaságossági Törvény értelmében a meglévő gyógyszertárakat ugyan nem zárják be, de újakat csak akkor lehet létesíteni, ha az egy gyógyszertárra jutó lakosságszám a 4500 főt eléri. E törvény alapján a Sziget Gyógyszertár új működtetője nem kaphatott volna üzemeltetési engedélyt, ha ez a cég megszűnik. Tehát csak tulajdonosváltással az eredeti cég nevében lehet a jogosultságot tovább folytatni. A jogosultság megtartása érdekében az új tulajdonosi körrel sikerült a hatósági engedélyeket visszaállítani, illetve megtartani. Március végétől így ismét várja Tahitótfalu és a környék lakosait a gyógyszertár.

Duna projekt – zsilipfelújítás a Gyepes utcánál

A Duna projekt egy, az Európai Unió támogatásával 28,3 milliárd forintból megvalósuló kiemelt állami beruházás. Magyarország eddigi legnagyobb, az árvízvédelem biztonságának növelését előirányzó projektje 15 kistérséget érint. Összesen hat megye 152 településének 510 ezer lakosa érintett. A projekt keretében megvalósuló fejlesztések kiemelt célja – az árvízi védelem biztonságának növelésével – a területen élő lakosság, a magántulajdonú ingatlanok, a közlekedési és köz-

Tahitótfalu
KÖZSÉGI TÁJÉKOZTATÓ

szolgálati infrastruktúra, az üzleti és ipari vállalkozások, a mezőgazdasági földterületek továbbá a kulturális- és természeti értékek megóvása.

A KDV-2 projektelemben a Szentendreisziget árvízvédelmi szakaszának Szigetmonostor és Pócsmegyer területén főként töltésmagasítási, koronaszélesítési munkálatok valósulnak meg. Csökkentik a rézsűk meredekségét is. Felújítják továbbá Tótfalun a Gyepes utcánál lévő zsilip egyes részeit, és ellennyomó medencét építenek a káros szivárgások megszüntetésére. A tárgyalások folyamán sikerült elérni, hogy a kivitelező (Swietelsky Magyarország Kft) váci berakással, a nagy Duna-ágon szállítja a töltésanyagot, tehát az építkezés nem fogja terhelni a falu főútjait.

Példát mutattak!

Húsvét hétfőjén a felszíni csapadékvíz elvezető rendszerek ellenőrzése során a Gyepes utcánál, a Duna parton szorgosan hajolgató emberekre lettem figyelmes. Közelükbe érve kiderült, nemrégiben Tahitótfaluba költözött két család, kicsi gyermekeikkel szemetet szed. A piciken is kesztyű, kezükben zacskó. Elnéztem a kis csapatot, akik vidáman, a jó levegőn sürögtek-forogtak, játszóterezés vagy andalító séta helyett a környezetük tavaszi nagytakarításába fogtak. Mondják, a természet és a környezet szeretetére és megbecsülésére már kisgyerekkorban nevelni kell. Ebben a családban a szülők így is tettek. De nem a TV előtt ülve oktató filmeket vagy tematizált mesekönyvek képeit nézegetve, hanem tettekkel, példamutatással. Az ő gyermekeiknek már biztosan nem kell kamaszként elmagyarázni, hogy ne szemeteljenek, óvják a természet és a lakókörnyezetük értékeit. Jó érzés volt látni, hogy a szokásos tavaszi nagytakarítási akciónkon már biztosan ennyivel többen leszünk. Köszönjük.

SAJTOS SÁNDOR
POLGÁRMESTER

ANYAKÖNYVI HÍREK

2013. évben eddig született 2 fiú és 5 leány, összesen 7 gyermek.

Megszülettem!

2013. március 23-án, nevem: Schwighardt Lili
2013. március 29-én, nevem: Jókai Anna Veronika

2013-ban házasságot kötött 1 pár.

Az elmúlt időszak halottjai:

Sipos Tímea, 42 éves, Ódry Á. u. 14/A
Csörgő Mihályné, 78 éves, Szabadság út 7.
Szente András, 83 éves, Gábor Á. u. 20.
Szabó Sándorné, 86 éves, Ifjúság út 4.
Kecskés Tibor, 43 éves, Pollack M. u. 15.

Nyugodjanak békében!

KÉPVISELŐI FOGADÓÓRA

Dr. Pálvölgyi Tamás önkormányzati képviselő fogadóórát tart minden hónap első és harmadik hétfőjén 7.30 - 8.30 között a Polgármesteri Hivatalban. Ettől eltérő időpont telefonon történő (0036/30-9601-230) egyeztetés alapján lehetséges.

KÖNYVTÁR NYITVATARTÁSI REND

Béke út 14., telefon: 06-26-385 716

Hétfő	12–14 óráig iskolai könyvtár
	14–18 óráig községi könyvtár
Kedd	8–12 óráig községi könyvtár
	12–14 óráig iskolai könyvtár
Szerda	12–14 óráig iskolai könyvtár
	14–19 óráig községi könyvtár
Csütörtök	8–12 óráig községi könyvtár
	12–14 óráig iskolai könyvtár
Péntek	12–14 óráig iskolai könyvtár
	14–18 óráig községi könyvtár

Hajdanvolt falusi közkutak

„Gondolatban emlékezzünk! – „ Így kezdte Szente János (1911-1998) falunk elmúlt 100 évének változásait felsoroló írását. Segítségével és néhány fotóval idézzük fel, milyen volt a vízszolgáltatás a vízvezeték előtt.

Községünkben 1900-ban a vizet az utcákon lévő kővel kirakott kutak és a Duna szolgáltatták. Kevés háznál volt az udvarban kút.

Közkút volt a Táncsics út és az Ady Endre utca találkozásánál, a Kis Köz és az Ady Endre utca találkozásánál, a mai Szabadságút elején, a Hősök terén a Posta előtt, és a szobor helyén, az Ifjúság úton az elágazás előtt, a Petőfi utcában a Hársfa utcával szemben, a Kossuth utcában az elágazásnál, a Somogyi Béla utca és az Árpád utca találkozásánál, a katolikus templommal szemben, a Dózsa György út végén, a Béke utca és Vajda utca találkozásánál, a Gábor Áron utca mindkét végén, a Zrínyi úton az elágazásnál.

Ezek a kutak voltak a község „vízműve”. Minden kútnál volt egy hosszú kővályú, itt történt az állatok itatása.

A Kossuth és Petőfi utcának (alsó és felső utca) a Duna volt a vízműve. A gémes kutak mellett voltak kerekes kutak is. Később szinte minden udvarba került kút a régi közkutak pedig eltűntek.

Összeállította:
Budai Mihály

Hősök tere, a mostani posta előtt állt kút (1918)

Hősök tere, a szobor helyén működött kút (1918)

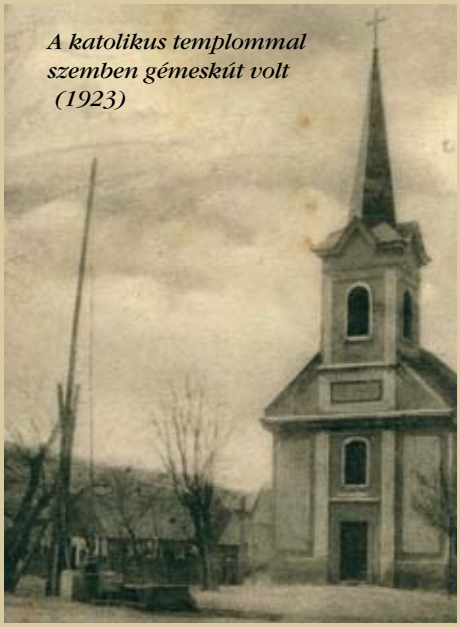

A katolikus templommal szemben gémeskút volt (1923)

Zrínyi u., Gábor Á. u., Somogyi B. u. találkozásánál állt kút (1926)

Önkormányzati hírek

Folytatás az 1. oldalról
és előzetes állásfoglalásuk alapján került sor a Képviselő-testület döntésére.

A Képviselő-testület ülésén Csörgő Mihály alpolgármester nem volt jelen (előzetesen bejelentette). A testület döntéseit valamennyi esetben egyhangúlag, ellenszavazat és tartózkodás nélkül hozta.

Az 1./ napirend keretében a Képviselő-testület beszámolót hallgatott meg a rendőrség munkájáról, melyet határozathozatal nélkül elfogadott és megköszönt.

A 2./ napirend keretében a testület előbb tájékoztatást kapott az előző ülésen hozott határozatok végrehajtásáról, majd a két ülés között történt fontosabb eseményekről, és határozatot hozott a Járási Kirendeltség működését terhelő költségekről.

A 3./ napirend keretében a Bizottságok számoltak be munkájukról és ennek kapcsán több határozat is született. A Településfejlesztési Bizottság javaslata alapján határozattal fogadta el a testület a Rendezési Terv módosításának előkészítését és kérte fel a tervező irodát az építési szabályzat új jogszabályi előírásainak megfelelő átdolgozásra. Szintén a bizottság javaslata és egyetértése alapján határozott a testület a Sportcsarnok és Népház környezetében lévő önkormányzati ingatlanok területére vonatkozó új fejlesztési koncepció, terv elkészítésére, mely tartalmazza egy új konyha és iskolai étkező megépítésének lehetőségét.

Szintén e napirend keretében a Kulturális Bizottság előterjesztése alapján hozott határozatot a testület új paravánok beszerzéséről, melyek a kiállítások biztonságos megrendezésének lehetőségét szolgálnák, tekintettel arra, hogy az évek során már több korábban megszerzett paraván megsérült.

A Bizottság előterjesztése alapján Gaál Sándor részére az önkormányzati rendezvények előkészítésében és lebonyolításában vállalt feladatait elismerve döntött a testület megbízási díj kifizetéséről (e döntésnél Gaál Sándorné nem vett részt a szavazásban).

A 4./ napirend keretében határozatot hozott a testület a Dunakanyari Családsegítő és Gyermekjóléti Szolgálat Társulása Alapító Okiratának módosításáról, illetve a Társulás 2013. évi költségvetésének tudomásul vételéről.

Szintén a 4./ napirend keretében döntést hozott a testület a gátberuházás során szükséges értékbecslések megrendeléséről, mely szükséges ahhoz, hogy a gát nyomvonalába eső területekre végleges adás-vételi szerződést köthessen az Önkormányzat a tulajdonosokkal.

Döntött a testület a Szigeti Önkormányzatok Társulása Alapító Okiratának végleges jóváhagyásáról, továbbá a Dunakanyari Önkormányzatok Társulásának működéséhez 120 eFt többlet kiegészítés biztosításáról, illetve ennek kapcsán jóváhagyta a testület a Tűzoltóőrs és mentőállomás beruházás céljára az önkormányzati tulajdonú terület felajánlását. Szintén a tulajdoni ügyek keretében három határozatot is hozott a Képviselő-testület az Állam tulajdonában és Tahitótfalu területén lévő ingatlanok önkormányzati tulajdonba kéréséről, illetve az ezzel összefüggő költségek vállalásáról. Döntésével a Képviselő-testület a Békásmegyeri Vándor Kerékpáros Klub által szervezett kerékpáros versenyhez biztosította a Váci révi út és a Kisoroszi út összeköttetését biztosított ún. mezőgazdasági út használatát ingyenesen, melyre áprilisban kerül sor. Szintén ingyenes használatot biztosított a testület a Bogonhát-i ingatlantulajdonosok egyesületbe történő tömörülésének alakuló üléséhez (Népházban).

Még mindig a tulajdoni ügyek között döntött a testület a Gyógyszertár működéséhez (Hősök terén) az ingatlan korábbi feltételek szerinti bérbeadásáról, illetve a bérleti díjról.

Az 5./ napirend keretében rendeletmódosításokra, illetve ezzel összefüggő döntésekre került sor. Elsőként a testület elfogadta az Önkormányzat vagyongazdálkodási tervét, mely határozatban rögzítette azt is, hogy meg kell vizsgálni a Pollack család tahitótfalui emlékhelyeinek Nemzeti Vagyon körébe vonásának lehetőségét.

Elfogadta a testület a Pénzügyi Bizottság elnökének előterjesztése alapján az Önkormányzat 2012. évi költségvetésének második félévi módosítását, mely a testület döntései, illetve az állami finanszírozás módosításai miatt történt. A Környezetvédelemről szóló helyi rendelet módosítását a Településfejlesztési Bizottság elnökének előterjesztése alapján fogadta el a testület.

A 6./ napirend keretében elfogadta a testület a Figyelj Rám Közhasznú Egyesület 2012. évi munkájáról szóló beszámolót, és megköszönte az Egyesület időseket és gondozásra szorulókat segítő tevékenységét.

Szintén e napirend keretében tárgyalta a testület Hegedűs István Péter felajánlását, aki egy Pollack emléktáblát készítene. A testület a későbbiek során dönt a tábla helyéről.

* * * * *

Út menti árusítások (közeledik az eperszezon). A Képviselő-testület ülésén az utolsó napirend keretében elhangzott, hogy újra hívjuk fel a termelők figyelmét az út menti árusításokra, melyek az utóbbi években megszaporodtak és ezzel együtt nőtt a problémák száma.

Felhívjuk tehát az árusítani kívánó termelők figyelmét, hogy közterületen kizárólag az Önkormányzat engedélye alapján lehet árusítani. Az engedélyhez a kérelem mellett szükséges még az őstermelői igazolvány másolata, a termelés helyéről szóló tulajdoni lap vagy bérleti szerződés. Az ingatlantulajdonos saját ingatlana előtt, termelőként díjfizetés nélkül árusíthat, de a bejelentési kötelezettség őket is terheli.

Az engedély birtokában történő árusítás egyúttal kötelességet is ró azokra, akik az engedélyt megkapták, még pedig a környezet rendben tartásának kötelezettségét.

Tóth János
jegyző

Véradónap 2013. 04. 10.

Beteg embertársaink nevében kérjük Önt, vegyen részt véradónapunkon !

A véradás helye: Tahitótfalu, Népház
A véradás ideje: 2013. április 10. 14 – 18.30 óra

Személyi igazolványát, TAJ-kártyáját feltétlen hozza magával!
Önzetlen segítségét minden beteg nevében köszönjük !

Tahitótfalu Község Díszpolgára, Tahitótfaluért Emlékérem 2013.

Idén ismét lehetőség van arra, hogy a helyi közösségünk szolgálatában kiemelkedő érdemeket szerző személyeket méltó elismerésben részesíthessük, valamint személyüket és cselekedeteiket példaként állíthassuk jelenünk és az utókor elé. Kérjük, hogy kezdeményezéseiket, javaslataikat 2013. május 15-ig a polgármesterhez nyújtsák be, az alábbiak figyelembe vételével:

Tahitótfalu Község Díszpolgára cím adományozható annak a magyar vagy külföldi állampolgárnak, aki valamely kiemelkedően jelentős munkájával vagy egész életművével Tahitótfalun belül, vagy pedig országosan vagy nemzetközi viszonylatban olyan általános elismerést szerzett, amely hozzájárul a község jó hírnevének öregbítéséhez, továbbá példamutató emberi magatartása miatt egyébként köztiszteletben áll.

A díszpolgári cím évenként egy személynek adományozható, további egy személy **posztumusz kitüntetésben** részesülhet évente.

Tahitótfalu Emlékérem kitüntetés adományozható annak a magyar vagy külföldi állampolgárnak vagy állampolgárok közösségének, aki vagy akik a településen gazdasági, kulturális, oktatási, művészeti, tudományos, közbiztonsági, sport, egészségügyi és szociális területeken – az adományozást megelőző időszakban – kifejtett kiemelkedő tevékenységgel, átlagon felüli teljesítménnyel hozzájárult(ak) a falu tekintélyének emeléséhez, fejlődéséhez.

A Tahitótfaluért Emlékérem kitüntetés évente két díjazott személynek vagy közösségnek adományozható.

A kitüntető címek adományozását kezdeményezheti:

- a polgármester
- települési képviselő
- a képviselő-testület bizottsága
- a településen működő társadalmi szervezet, egyház, érdekképviseleti szerv.

Amennyiben magánszemélyként szeretnének javaslatot tenni, kérjük keressenek fel valakit a felsorolt személyek illetve szervezetek közül, hogy azok támogatni tudják kezdeményezésüket.

A javaslatoknak tartalmaznia kell az ajánlott személy vagy közösség pontos adatait (név, cím), valamint az adományozás alapjául szolgáló tevékenység vagy alkotás részletes ismertetését és méltatását.

A képviselő-testület az elismerés odaítéléséről minősített többséggel dönt.

A kitüntetések az augusztus 20-i ünnepségen kerülnek átadásra.

Kubanek István

Képriport a Március 15-i ünnepségről

A háttérképet festő 6. osztályos édesanyák és a felkészítő tanárok

Gonda Rebeka és Orosz Attila

„Jönnek a huszárok!" c. népi játék a 6. a. és 6. b. osztályosok előadásában

Szendrei Dóra

A huszárkapitány és kedvese

Jogi útmutató – Munkaviszony jogellenes megszüntetésének következményei

A munkaviszonyokra vonatkozó szabályokat közel 20 év után jelentős változásokkal a 2012. I. törvény szabályozza, amely nagyrészt már 2012. július 1. óta, de teljes egészében csak 2013. január 1. napja óta hatályos. Harmadik számunkban kiderül, hogy mi lehet a munkaviszony jogellenes megszüntetésének következménye.

A munkaviszony jogellenes megszüntetésével kapcsolatos igényt mind a munkavállaló, mind a munkáltató bíróság előtt érvényesítheti, vagyis pert kell indítani. A perre az a közigazgatási és munkaügyi bíróság az illetékes, ahol a munkáltató székhelye van, illetve az a telephelye található, ahol a munkavállaló a munkaszerződés alapján munkát végzett.

A keresetet a megtámadott jognyilatkozat közlésétől számított 30 naptári napon belül kell beadnia mind a munkáltatónak, mind a munkavállalónak a bíróságon, az utolsó napon igazolhatóan postára adott kereset még határidőben beadottnak számít.

Jogellenesség a munkaviszony megszüntetése során rendkívül sok esetben előfordulhat, és szerteágazó jogkövetkezményei lehetnek. Ezeknek a felsorolását elkerülve az alábbi példákon keresztül mutatjuk be, hogy milyen anyagi következményei lehetnek a munkaviszony jogellenes megszüntetésének:

1. Kiss Dénes 10 évet dolgozott munkálatójánál, ahol 2012. január 10. napján, szóban, azonnali hatállyal elküldte a főnöke, nem kapott semmiféle dokumentumot a munkaviszony megszűnéséről, azóta sem talált munkát. Dénes keresetet indított a bíróságon, ahol 2012. november 8. napján megállapították, hogy jogosult háromhavi végkielégítésre, tíz havi munkabérének megfelelő összegű elmaradt jövedelemre (2012. február – 2012. november), valamint ezen összeg kamataira.

Alapesetben a munkavállaló nem kérheti azt, hogy a munkaviszonya helyreállításra kerüljön, és elmaradt jövedelemként is csak legfeljebb tizenkét havi távolléti díjra jogosult. Természetesen, ha időközben a munkavállaló talál munkát, akkor elmaradt jövedelemként csak a korábbi és a jelenlegi munkabére közti különbséget követelheti. Természetesen, ha egyéb kára is felmerült, és azt bizonyítani tudja a munkavállaló, akkor annak megtérítését is követelheti.

2. Nagy Mária 5 év munkaviszony után bejelentette a munkáltatójának, hogy gyermeket vár. Másnap a munkáltató felmondással átszervezésre hivatkozással megszüntette a munkaviszonyt, a végkielégítést átutalta, és a felmondási idő alól teljes mértékben felmentette a munkavállalót. Mária keresetet indított, arra hivatkozva, hogy a munka törvénykönyve szerint várandóssága alatt nem lehet felmondással megszüntetni a munkaviszonyt. Mivel a munkáltatónak nem sikerült kellőképpen bizonyítania a felmondás indoklásának valóságát (ti. átszervezésre került sor) a bíróság megállapította a jogellenességet, a munkaviszonyt helyreállította, és kötelezte a munkavállalót a munkáltató által igazolt elmaradt jövedelem megtérítésére.

A bíróság a munkaviszonyt csak az egyenlő bánásmód, a felmondási tilalmak megsértése, vagy a közös megegyezés sikeres megtámadása esetén állítja helyre. Ebben az esetben is lehet követelni az elmaradt munkabért, amelynek mértékét a munkavállalónak kell bizonyítania.

3. Kovács Tamás a Becsületes Bt. munkavállalója volt határozatlan idejű munkaszerződéssel 2 éven keresztül, amikor bejelentette, hogy másnap már egy jobban fizető állásban kíván dolgozni, ezért munkaviszonyát azonnali hatállyal megszünteti, a felmondási időt sem tölti le. A munkáltató keresetet indított a bíróságnál, ahol a bíróság megállapította, hogy a munkaviszony megszüntetése jogellenes, ezért kötelezte a munkavállalót a felmondási időre járó távolléti díjának, és kamatainak megfizetésére.

A szabályok tehát nemcsak a munkáltató, hanem a munkavállaló jogellenes munkaviszony-megszüntetése esetén is tartalmaznak jogkövetkezményeket, bár kétségtelen, hogy az előbbi sokkal gyakoribb. Mivel adott esetben több millió forint is lehet a per tárgya, érdemes alaposan áttanulmányozni a jogszabályokat a munkaviszony megszüntetése előtt, a szükségtelen peres eljárások és költségek elkerülése végett.

Dr. Gizella Endre

Jelen tájékoztatás nem teljes körű, és nem minősül jogi tanácsadásnak.

Rendőrségi hírek

Üdvözlöm a tisztelt olvasókat!

Március hónap Tahitótfalu település közbiztonsági helyzetét és valamennyiünk biztonságát leginkább befolyásoló eseményekről az alábbi tájékoztatást tudom adni.

A hónapban a településen három bűncselekményt követtek el ismeretlen tettesek bolt illetve telephely sérelmére. Az utolsó esetben a szolgálatban lévő kollégáim az elkövetőket megzavarták. Az elkövetők egy tahitótfalui lakos tulajdonát képező gépkocsival menekültek el a helyszínről. A bűncselekmények elemzése kapcsán meg kell említenem, hogy szinte minden esettel helyi illetékességű személyek hozhatóak összefüggésbe. Amint azt már több esetben is kértem és jeleztem, az Önök – Tahitótfalu nyugalmáért tenni akarók – segítsége abban, hogy ezek a személyek a törvényben meghatározott büntetésüket elnyerjék, fontos és nélkülözhetetlen. Egy, az Önök számára jelentéktelennek tűnő információ nagy segítség lehet a rendőrségnek abban, hogy olyan bizonyítékokat szerezzen be, melyek nélkül a mindennapjainkat megkeserítő személyek büntetlenül tovább rombolhatják biztonságérzetünket. A hónap elején egy felháborító, de inkább elkeserítő vandál rongálás kapcsán – ami a Duna-parton az Önkormányzat által felállított pihenőpadokat érintette – is meggyőződéssel állíthatom, hogy helyi, a környéket gyakran látogató személyek követték el. Szinte bizonyossággal állítható, hogy az ilyen barbár és motiválatlan cselekmények elkövetői tetteikkel bizonyos fórumokon még el is dicsekszenek. Erről a településen többen is rendelkezhetnek információval. Ezért kérem, hogy amennyiben ilyen jellegű – vagy más, bűncselekménnyel kapcsolatos - információval rendelkeznek, osszák meg velünk, velem a herda@pest.police.hu e-mail címen.

December hónapban két anyagi kárral járó közlekedési baleset is történt a településen. Sajnos az egyik esetben a baleset bekövetkezése a járművezető ittasságára is visszavezethető. A hónapban Tahitótfalu területén 3 személlyel szemben kezdeményeztünk büntető és 3 személlyel szemben közigazgatási eljárást, azon oknál fogva, hogy úgy érezték, alkoholtól fűtött állapotban is képesek a biztonságos közúti közlekedésre. Mint az előbb említettem, egy esetben ezt – szerencse a szerencsétlenségben, hogy csak önmagának kárt okozva – az élet nem igazolta vissza. Talán már ígérnem sem kell, hogy az ittasan gépjárművet vezetőkkel szemben továbbra is erőteljesen kívánunk fellépni.

A tavasz közeledtével, azzal hogy az utak állapota javul, mindenkiben egy kissé nagyobb – hamis – biztonságérzet alakul ki. Az elmúlt időszak is bebizonyította, hogy az időjárás hirtelen változásai meglepetést okozhatnak az utakon közlekedőknek. A tavaszi reggeleken még gyakran kell számolni az úttestre lefagyott párával. Továbbra is fokozott figyelemmel és a közlekedési szabályok betartásával közlekedjenek, nem annak okán, hogy a sebesség túllépése – vagy más szabálysértés - miatt a rendőrség bírságot szabhat ki, hanem hogy épségben és egészségben hazaérjenek szeretteikhez.

Herdics Antal

r. főhadnagy mb. őrsparancsnok

A tahitótfalui cigányság története

Katona József: „A nemzet! Ahány fő, annyi ész…”

Tótfalu közelében Pomázról ismert anno, hogy ott a cigányok 1760-80- körül jelentek meg, amit dokumentum is bizonyít. Tótfaluban az első megnevezettek Posár Miklós és Gazsi Ádám, akik nem csak kovácsok voltak, de értettek a hegedűhöz is.

A helyi cigány lakosság történetének minden bizonnyal jeles időszakát és esztendejét jelentette az, amikor néhány évtized múltán, a fentiek után Czanczi Ágost közismert festményén, a „Szüret Vác környékén” (1859) a tahi hegyoldalban szüretelők mulattatására Makla cigányprímás, Czini, a bőgős, Kistót, a cimbalmos és egy ismeretlen klarinétos húzta a talp alá valót (Tragor Ignác leírása, idézve a Községi Tájékoztató 2011.nov.-i számában). De itt a faluban az élő emlékezet is felemlíti Cinit - Horváth Jánost, - mint az 1800-as évek leghíresebb cigányzenész bandájának tagját. Testvérei voltak: András, Gyuri, Lajos, Sanyi.

Más emlékezet szerint: Cini, Horváth László volt, aki balkézzel hegedült. A testvére, Béni szintén hegedült, István volt a cimbalmos és az édesapjuk, Béla bácsi is hegedült. Az itt lakók közül többen vályogvetéssel is foglalkoztak. Ismert volt még a Pajtagödörből Pista cigány, aki kovács, és híres ló szerető ember volt. A kehes lovakat a Duna parti zöld fűvel, friss Duna vízzel följavította, majd egy év múltán tovább adta.

A 20.szd.-béliek közül említeni kell a muzsikus Zimányi Istvánt (Sisa) és bandáját, aki megjárta az orosz és az amerikai fogságot is („Hőseink”139.o.).Egybehangzó vélemény az, hogy a család példamutatóan, nagyon szépen élt. A Horváth család tagjai -akiknek elei között voltak pomázi származásúak is-szintén kitett egy bandát-,akik a Ménkű kocsmában és más kocsmában is rendszeresen zenéltek, de a falusi gazdáknál névnapokon, karácsonykor, farsangon, újévkor is. Heves Kálmánné édesapja szintén megjárta a világháborút, öt év szolgálattal, szilánktól kapott nyaksérüléssel. Az érdekesség okán külön kell említeni a faluvégen lakó Regőczi (Káposzta) Gézát, aki Horthy kormányzó úrnak is sokszor megfújta a kürtöt a Budai Várban. („Hőseink” 114.o.) A 60-as, 70-es években a helyi gazdák által is megbecsült tehénpásztor volt a faluban. Akkor még nem ismertem katonatörténetét. Bizonyára sok ismeretlen dolgot elmondott volna. Kürtje hallatára reggel hatkor mindig kimentem az utcára, leültünk a járdaszegélyre, ahol mindig volt ideje rám egy pár jó szóra a Béke utcai kapuban, pedig a tehenek már messze jártak, sietnie kellett.

Csorba András részt vett a Don- kanyar menti, voronyezsi harcokban, ahonnan 44-45’-körül jött haza. Csorba Istvánról viszont úgy tudják, a falubeliek közül az elsők között esett el, ismeretlen harctéren. (l. Hőseink:72.o.)

Ők azok, akik becsületes munkával családjukért, de a hazáért is hoztak áldozatot, követendő példák voltak. Meg az ismeretlen, itt meg nem nevezettek. Akiknek mind ezért megbecsülést adott a falu és nyugvóhelyet a tótfalui temető, szeretteik manapság is példás rendben tartott sírjaival. Ők voltak annak a cigány közösségnek a tagjai, amely közösség felmenői a más vidékeken élőktől eltérően, megtanulták a falubeliektől a földdel való bánás tudományát és évszázadokon át leginkább, mint napszámosok keresték kenyerüket. Mondhatjuk tehát, hogy a helyi paraszt ember példája, a föld éltet adó reménye a falu cigányságát is arra az útra terelte, amit, ha kemény munkával, becsülettel végig jártak, eredménye az volt, hogy az ő gyermekeik is tanulhattak, ugyanolyan házat építethettek, mint a többi falubéli. Sokakkal beszéltem, akik ugyanígy ítélték meg a helyi cigányságot. Úgy vélem, jó kellő becsben tartani minden oldalról ezt a közvélekedést. A legidősebbek sem emlékeznek a faluban történt viszálykodásra, arra azonban igen, hogy a háború végén gettóba akartak vinni közülük egyet, de a községháza nem engedte meg. Azt is felemlítették, hogy a módosabb gazdák közül többen vállaltak keresztapaságot azon családok gyermekeinek, akiknek szülei állandó napszámosaik voltak. Vagyis, más vidékekhez képest a két nemzetiség megtanult együtt élni, látványosabb súrlódások nélkül. Ez szolgálta kölcsönösen mindenki érdekét, javát. Hát nem egyszerű és nagyszerű? Mert ilyen az értelmes élet. Mert mennyire értelmetlen lett volna, ha a mára már kiismert, de akkor még hétköznapi szinten alig ismert képmutató, álhumán liberalizmus megmételyezte volna az akkoriakat? S ott, a harctéren, az őket felmorzsolni akaró ellenséges gőzhengerrel szemben nem az ellenséget, hanem egymást lőtték volna? Mindkettő elveszhetett volna! Nos, hát ezt a fent említett kölcsönösséget kellene tisztelni, gyakorolni hétköznapjainkban is, mégpedig országszerte! Ha valaki elfogultság okán túlzottan idealisztikusnak tekintené a tótfalui valóságot, akkor arra talán ráhatással lehet az a hamis korszellem, amit egyes politikai pártok saját tőkéjük kovácsolása okán felelőtlenül rázúdítottak a magyar társadalomra, úgy a múlt században, mint a mostaniban, természetesen a maguk árulói révén. Egyelőre felelősség nélkül. A történelmileg kialakult helyzeten, állapoton túl ezek is súlyosbították a mostanság sokat hangsúlyozott hátrányos helyzetet, és akik azt elszenvedték, elszenvedik, elsősorban azok kérhetik tőlük számon, természetesen a jog s a törvény alapján. És nekik fel kellene, hogy nőjjenek ehhez. Mert mindig eljön a számonkérés ideje. De ha a valóságot jól látjuk, ráadásul hiszünk a saját szemünknek, akkor bizonyos, hogy itt Tahitótfaluban, - miként másutt is, a mindenütt, mindenkor meglévő kivételektől eltekintve, - van remény továbbra is az évszázadok alatt elfogadott jó együtt élésre.(A magyar cigányság haza iránti szeretetét, becsülését szépen példázza az, hogy országosan több, mint hatezer magyar cigány vett részt az 1848/49-es szabadságharcban, és közülük sokan ontották vérüket a közös hazáért.) Ha híresen jó barát lehet egy cigányszármazású, világhírű hegedűvirtuóz és egy fogathajtó-bajnok, ha a ma élő legnagyobb cigány festőművész 2012-ben Kossuth díjat kap, akkor adjunk neki igazat, idézve őt:” Ha egy Kossuth díjast tudunk nevelni, akkor elképzelhető, hogy többet is tudnánk?” (A református könyvkiadó négy apostolról szóló könyvét egy-egy cigány festőművész illusztrálta.) Az itteniek a múlt rendszerben is üzemi munkások voltak a környék üzemeiben, nyugdíjjogosultságot szereztek, megélhetésüket kubikolással, kosár-, gyékényfonással, virágárusítással egészítették ki, s büszkék voltak erre, no meg arra, hogy nekik nem kellett és nem kell a községháza segélye. Ugyanígy arra is, hogy a szegénység mellett rend volt a családban, a ház környékén. Ez a felfogás, szellemiség pedig az új generációk számára is esélyt ad, de ró rájuk felelősséget is. Vagyis, mindenkinek hangsúlyozottan szem előtt kell tartania a nagy magyar, Katona József fenti megállapítását, amit a festőművész is oszt: „A nemzet! Ahány fő, annyi ész...” És a magyar társadalomnak, miként történelme nehéz szakaszaiban oly sokszor, erre ma is óriási szüksége van. Tahitótfaluban és az országban egyaránt. Ezért közülük senki se, sem a szülő, sem gyermeke ne maradjon bármely látszat ok okán távol a falu református, katolikus, vagy baptista templomától. Legyen ott a nemzeti ünnepek megünneplésén, a kultúr- és a faluház eseményein. Egyenlő felelősséggel, egyenlő kötelezettséggel, és így egyenlő joggal, osztozva a többi falubelivel a fentiek nyújtotta lelki, szellemi értékek áldásaiban! Hogy együtt lehessen énekelni a nagy imádságot, fohászt: „Hazádnak rendületlenül…”

Köszönetemet fejezem ki Ofcsák Istvánnénak, Heves Kálmánnénak és másoknak őszinte nyíltságukért, igazságra törő véleményükért, valamint Kálmán Istvánnak a beszélgetések megszervezéséért.

G. Szalai István, 2012. ősz, 2013. tavasz.

Köszöntjük Rácz Gábort, a Kisoroszi Judo és Kungfu Klub edzőjét 75. születésnapja alkalmából

Rácz Gábort sokan ismerik a faluban, régi tanítványainak gyermekeit is okítja a harcművészetekre. Édesapja révén tahitótfalui származású, Kisorosziban született és ott él ma is. 15 évesen kezdett sportolni, először birkózott, amit akkoriban nehézsportnak hívtak, majd cselgáncsozott.

– Mikor és hogyan kezdte a környező településeken a harcművészetek oktatását?

– 1975-ben Kisorosziban megalakítottam a cselgáncs szakosztályt. 1978-tól a tahitótfalui Kék Duna Szövetkezet keretében működött a szakosztály tíz éven át Csörgő Mihály és Vaczó József elnöksége mellett. Visegrádon is tartottam edzést, ott is létrejött egy csapat. 1980-ban a Szentendrei Katonai Főiskolán edzői diplomát szereztem,majd három évet tanítottam ott. Ez alatt alapító tagja lettem a Pest Megyei Cselgáncs Szövetségnek.

– Nemcsak a fiúkkal foglalkozik, hanem lányokat is képez a harcművészetekre. Miért kezdett velük foglalkozni?

– Két lányom, amikor nagyobbacska lett, akkor kezdtem a női cselgáncsot, hogy nyugodtan tudjak aludni, amikor már önállóan jönnek-mennek. Úgy érzem, nagy részem van abban, hogy a női cselgáncs létrejött és elfogadottá vált. Amikor a Bp. Honvéd megalakította az első magyar női válogatottat, három tanítványom került be: Kosár Marica és Kuncstár Erika (magyar bajnok lett) Tahitótfaluból és Lang Zsuzsa. A fiúk közül kiemelkedő eredményeket értek el a tótfalusi Tuska László, Vikidál Gábor, Petrányi Tibor, Petrányi Sándor, Szalai Sándor, Piroda Tamás, Csáki Sándor, Sütő Béla, Csörgő István és Marton Zoltán.

– A szövetkezeti sportkör megszűnése után hogyan alakult a szakosztály sorsa?

– 1990-2000-ig Kisoroszi központtal folytattam a munkát. A térségben négy szakosztályt alakítottam meg. 2002-ben újra lehetőség nyílt a támogatásoknak köszönhetően a versenyre járásra. Sok meghívásnak tettem eleget, csak hogy néhányat említsek: Seregszemlék, Eperfesztivál, Duna Ünnep. A TETA nyári gyermektáborában 2005-ben egyhetes cselgáncs tábort tartottam. Chambrené Rainer Gabriella közreműködésével újra Tahitótfaluban összpontosult a szakosztály, melyhez még három település tartozik: Kisoroszi, Dunabogdány és Visegrád. Az önkormányzat és az iskola megadta a sportcsarnok biztosításával azt a lehetőséget, hogy a környékbéli gyerekek, fiatalok ingyen sportolhassanak. A versenyeken szinte minden érmet elhoznak a gyerekek. A felnőtt csapatunk is újra összeállt, van egy hatvan éves hölgy tagunk, aki az önvédelmet, cselgáncsot komoly szinten tanulja. 2012. októberében 50 fő vizsgázott le a szakosztályból.

– Miért tartja fontosnak, hogy a gyerekek megismerkedjenek valamelyik harcművészeti ággal?

-Aki meg tudja magát védeni, az sokkal kiegyensúlyozottabb, magabiztosabb, jobb fellépésű. Megtanulja a gyerek a sport révén az önfegyelmet, a szófogadást, jobb tanulmányi eredményt ér el. Megtanulja, mikor kell jót lépni, hogy ne lépjen rosszat.

– Mire készül a csapat a közeljövőben?

– Minden évben tartunk harcművészeti bemutatókat, melyeken a magyar történelem egyes eseményeit dolgozzuk fel. Április 11-én 17 órakor lesz az idei bemutató „Rege a csodaszarvasról" címmel, melyre a belépés ingyenes, és szeretettel várjuk az érdeklődőket.

Isten tartsa meg Gábor bácsit sokáig közöttünk!

Béres Gabriella

Tájékoztatás a katolikus egyházközségi hozzájárulás fizetéséről községünkben

Kedves Olvasó, Kedves Katolikus Testvérünk!

Tapasztalatunk alapján, az emberek nagy része tájékozatlan az egyházi pénzügyekben, ezért szeretnénk először is tisztázni néhány fogalmat.

Magyarországon a plébániák nem kapnak sem állami, sem egyházi normatív támogatást, hanem a területükön élő hívek tartják fenn adományaikkal, ami csak úgy működik, ha az egyháztagok felelősnek érzik magukat abban, hogy a helyi közösségükért adakozzanak.

Az egyházközségi hozzájárulás, azaz egyházadó a hívek azon hozzájárulása, amely az egyházközség működéséhez nélkülözhetetlen (templom, plébánia, temető rezsije, fizetések, gyertya, ostya, stb.). Általános irányelv, hogy ez az évi nettó jövedelem, azaz a kézhez kapott fizetés vagy nyugdíj 1%-a egy évre, az azonban mindenkinek a saját lelkiismeretére van bízva, fizet-e és mennyit. Az a régi gyakorlat is követhető, hogy a családtagok évi jövedelmét összeadják és annak 1%-át befizetik a családfő nevén.

Községünkben a sírhely ára is csökkenthető az elmúlt 5 évben befizetett egyházadóval (pl. egy parcella 35.000 Ft - [5 év x 5.000 Ft egyházadó] = 10.000 Ft). Tehát az egyházadó „előtakarékosság" is egyben.

Minden katolikusnak arra a plébániára kell befizetnie, amely területén lakik, pl. a szentmisék előtt-után a plébánosnak, sekrestyésnek személyesen, ill.csekken vagy átutalással (Szent István Király Római Katolikus Plébánia 64700021-10010419 számlaszámra). Az egyházadó nem azonos a személyi jövedelemadóból felajánlható 1%-kal, amely a különböző egyházi központi intézmények számlájára kerül.

A perselypénz: nyilvános gyűjtés a miséken, amelynek egy része befizetésre kerül az egyházmegyei hivatalba, másik része a templom fenntartást fedezi, vagy karitász, iskolák, missziók, természeti katasztrófa áldozatai javára fordítódik.

A stólapénz: központilag meghatározott összeg (a templom hirdetőfelületén kifüggesztve) emlékmisékért, temetésekért, házasságkötésért adott adomány a papot, kántort, templomot illeti.

Az egyháztanács költségvetési tapasztalatai szerint az egyházközségi hozzájárulás évről évre sajnos ugyanazon családok és szegény asszonyok kis forintjaiból gyűlik össze, melyből egyre nehezebb kigazdálkodni a növekvő költségeket. Sokan, akik bár tehetősebbek és katolikusnak vallják magukat, de pl. nem járnak rendszeresen templomba, ugyanakkor igényt tartanak a katolikus egyház nyújtotta szentségekre (keresztelés, házasságkötés, temetés), nem tartják fontosnak egyházunk anyagi támogatását vagy nem is hallottak róla szüleiktől, nagyszüleiktől. Községünkben is a magát katolikusnak valló több száz lakosból csak kb. 100 család fizet egyházadót. Ezért az egyházközség képviselőtestületének tagjai kérik a hívőket az egyház támogatását komolyabban vevő, felelős gondolkodásra. Akkor jó, ha az adományokat hálából adjuk, megköszönve Istennek mindazt, amit tőle kaptunk: az életünket, egészségünket, anyagiakat is, amelyből egy keveset visszaadunk, az ő országának e földön és e településen történő építésére.

Köszönjük a rendszeres támogatóknak és az újonnan csatlakozóknak az együttérzést és a katolikus egyházhoz való tartozásból fakadó felelősségvállalást!

Tahitótfalui Római Katolikus Egyházközség Képviselőtestülete

Fűszerezzük az életet!

Isten a szívünket nézi...

A 9 éves gyermek álmosan ébredt. Kopogott az eső és mintha szürke lepel borult volna mindenre, ezzel még kicsit nehezítve a vidám és lelkes iskolába indulást. „Persze, tudok mindent és figyelni is fogok" - monda az édesanyjának a kapuban, megölelte és felment a tanterembe. Tanult, játszott, tette a dolgát. Délután a napközis tanárnő felhívta az édesanyát, hogy nagyon fáj a gyerek feje, de nem akar gyógyszert bevenni, mit tegyen? „Kérem, emlékeztesse rá, hogy gyógyítsa magát, ahogy szokta, amikor úgy érzi, fáj valami"- mondta az anya és hozzátette, egy órán belül érte megy. A hazafelé úton a gyerek már jobban volt és beszélt és mesélt. „ És képzeld el Anya, ma jól sikerült a matekdolgozat is, játszottunk is, az ebéd is ehető volt, de a M.nénit nem értem. Délután az osztálytársaimat elvitték az orvosi rendelőbe, mi öten a tanteremben maradtunk, pedig úgy kimentem volna az udvarra. M. néni odajött hozzám és elmondta, milyen helytelen és érthetetlen, hogy mi nem kértünk oltást, pedig most olyan idő van, hogy nagyon meg lehet betegedni és mi nagyon felelőtlenek vagyunk. Ráadásul sok pénzbe is került, hogy megkaphassuk, nem érti, miért nem vesszük figyelembe, hogy jót akarnak nekünk". „Hmm, és Te mit csináltál?"- kérdezte az anyja. "Először semmit, mert nagyon megfájdult a fejem, aztán gyógyítottam magam és aztán fényt és szeretetet küldtem M. néninek, hogy ő is gyógyuljon." Mindezt olyan természetességgel és egyszerűséggel mondta és tette a gyerek, hogy másnap az édesanyja csak megkérdezte a tanító nénit, mi alapján vélekedik így, és tisztelettel arra kérte, hogy az ilyen jellegű gondolatait legközelebb vele ossza meg.

Gyakran előfordul, hogy egy-egy élethelyzetben az érintettek csak a maguk igazát érzik a tiszta, valós igazságnak. Jó esetben érdeklődnek a másik választása iránt, kérdeznek, meghallgatják egymást és elfogadják a másik döntését, attól függetlenül, hogy az megegyezik vagy sem a sajátjukéval. A szabad választás jogán ugyanis mindenki eldöntheti, milyen gondolatoknak ad teret, milyen irányba megy, mit erősít, vagy éppen gyengít, mire fordít energiát. Érdemes figyelembe venni, hogy a rezonancia törvényének megfelelően, a hasonló hasonlót vonz magához és megerősödik általa, két különböző dolog pedig taszítja egymást. Az erősebb meghatározza a gyengébbet, és magához hasonlóvá teszi, ezért azt gondolom, hogy az egészségbe, gyógyulásba, örömteli életbe vetett erős Hit, egészséget, harmóniát és természetes életet teremt.

Halandó emberek vagyunk, nem vagyunk feljogosítva mások elbírálására, hiszen csak látszat után ítélünk, egyedül Isten ismeri cselekedeteink titkos mozgatórugóit és a szívünket nézi.

„Ne ítélkezzetek, hogy fölöttetek se ítélkezzenek!

Amilyen ítélettel ti ítélkeztek, olyannal fognak majd fölöttetek is ítélkezni. Amilyen mértékkel mértek, olyannal fognak majd nektek is visszamérni." (Máté 7)

Szeretettel várom az érdeklődőket a következő „fűszerezzük az életet" találkozás alkalmával, az időpontot telefonon pontosítjuk. Sáfrány Kata 20/970-3000

Sáfrány Kata

Vasárnapi Vásárnap beharangozó „Legyen úgy, mint régen vót...!”

Az idei esztendő Szent György havának (április) 28. napján a Tahi hídfő melletti vásártér füves területének megtöltésére, minden cseppnyi folyó bor elfogyasztására, minden üres kosár teli rakására kérjük fel a nagyérdemű vásárló közönséget. Ezen a tavaszi vásárunkon sem lesz hiány minőségi kézműves portékákból, jóféle házi termékekből s reményeink szerint lábasjószágból sem.

A programokról, népi muzsikáról, cifraszűrös vásári kikiáltóról s hírverésről a vásár gazdái gondoskodnak. A vásári forgatag 8 órától veszi kezdetét, melyben mindenki megtalálja a maga kedvére való portékát. A nap folyamán az aprónép kipróbálhatja a poronty fuvarozó öreg traktort, a Szamóca óvoda népi játszóházát, és hogy a kicsik is megismerkedjenek a háztáji gazdálkodással, a Régi Idők Világa gyermekfoglalkozáson belekóstolhatnak a vajköpülésbe, szappankészítésbe, lepény gyúrásba és még sok egyéb foglalatosságba, amelyet egy ifjú gazdának és gazdasszonynak ismernie kell. A legkisebbeket a délelőtt folyamán több időpontban is Ringató énekes foglalkozás várja, hogy édesanyjukkal együtt újra éljék a régi ölbeli játékok örömét. A nagyobbak pedig közelről tanulmányozhatják a cséplőgép munkáját, hogyan nyerjük ki segítségével a búzaszemeket a kalászból. A Tahitótfalui Íjász Egyesület segítségével a merész népek kipróbálhatják eleink íjait.

Tíz órakor megkezdjük a közönség mustráját a Dunakanyar legnépesebb családjainak felkutatásával, melyre várunk minden teljes családot összes porontyával (4-5-6….10 gyermek és a szülő pár), akiket egy rövid kis próbatétel után szeretnénk megjutalmazni.

Fél tizenegykor azon vállalkozó kedvű édesanyák kíséret nélkül előadott népi énekét hallhatjuk majd, akik versenybe szállnak „A legszebb édesanyai ének” címért, melyet természetesen a vásári közönség fog kiválasztani. Várjuk tehát a szép hangú édesanyákat szép magyar népdalukkal a vásártér közepére.

A versengéseket megszakítva, erőnk összegyűjtésére, a gyermekek elkápráztatására tizenegy órakor Fabók Mariann bábszínész Halhatatlanság országa című bábjátékát élvezhetjük. Az előadást követően pedig a tahitótfalui Csillagszemű gyermek néptánc csoport vezetője mozgatja meg elzsibbadt testrészeinket s kerekít kedvet a rendszeres táncoláshoz. A testünk-lelkünk megtáncoltatását követően a családok közös tudásának összegyűjtésére lesz szükség, hogy a Családi Fejtörőben résztvevő édesanyák, édesapák és gyermekeik bizonyíthassák legjobb tudásukat a háztáji gazdálkodás felől. Addig is gyűjtögessék a nagyszülők tudását, hány tojást tojik egy tyúk egy nap, hogyan készül a túró, mikor szokás a gabonát vetni, mert efféle kérdésekre számíthatnak a versenybeszálló népek.

Jófajta pásztorételeinek elfogyasztása közben pedig okulhatunk a Hagyomány-Érték-Minőség sátrának előadásaiból, ahol szó esik majd a háztáji gazdálkodás igen sok gyakorlati s elméleti részéről. Beszélgethetnek a szakértőkkel baromfitartás, lábasjószágtartás, sajtkészítés, kenyérsütés, gyógyfű használat, biokertészet és még sok egyéb témáról, melynek részletes programját a későbbiekben olvashatják.

S végül, de nem utolsó sorban kettő órakor a Dunakanyarban élő nyúl állományt szeretnénk górcső alá venni, hozza magával tehát minden kedves nyúl tulajdonos négylábúját, hogy megtekinthessük, kinek van a környéken a legméretesebb, leghosszabb fülű, leg-leg-leg… és a közönségnek leginkább tetsző jószága.

Jöjjenek hát muzsikára, szép magyar vásárra
Szent György havának huszonnyolcadik napjára.

Részletes információ – 06/30 337 5527,
06/70 598 4345
Rokob Orsolya, Béres Gabriella

Tahitótfalui Termelői Piac
a Tahi hídfő mellett
március 16-tól
minden szombaton 7-12 óráig
A részletekről érdeklődhet a 70/5984345-ös telefonszámon.
Tahitótfalu Község Önkormányzata és a Mezőntúli Bt. szervezésében

Óvodai beiratkozás

2013. május 6-tól május 17-ig – minden napon 8 és 16 óra között – beiratkozás lesz a Tahitótfalui Óvodában. Várjuk a kedves szülőket és azokat a gyermekeket, akik 2014. augusztus 31-ig betöltik a harmadik életévüket.

Kötelező beiratni azt a gyermeket, aki az 5. életévét 2013. december 31. napjáig betölti és még nem jár óvodába 1993. évi LXXIX. törvény 24.§ (3) bekezdése értelmében. „A gyermek abban az évben, amelyben az ötödik életévét betölti, a nevelési év kezdő napjától napi négy órát köteles óvodai nevelésben részt venni."

A beiratkozás helye: I. sz. Óvoda, Petőfi Sándor u. 12., 06-26-387-055

Az óvoda felvételi körzete: Tahitótfalu község közigazgatási területe.

A beiratkozáshoz szükséges dokumentumok:
– a gyermek lakcímkártyája

– TAJ kártyája

– a szülő lakcímkártyája.

Amennyiben a gyermek nem magyar állampolgár, kérjük az állandó tartózkodásra jogosító okmányt ill. tartózkodási engedélyt.

Kérjük, hozzák magukkal (amennyiben van) az orvosi, ill. szakértői bizottság vagy korai fejlesztő által kiállított szakvéleményt.

Csörgineé Kemény Ildikó
óvodavezető

Köszönet adományért

A TETA köszönetét fejezi ki Szenténé Kapornai Krisztinának a Hagyományőrző körnek és a Faluháznak ajándékozott régi használati eszközökért, egyben elnézést kér azért, hogy az újság márciusi számában neve tévesen jelent meg.

Köszönetnyilvánítás

Ezúton is szeretném megköszönni magam és a családom nevében mindenkinek, aki részt vett Édesanyám, Csörgő Mihályné temetésén vagy bármilyen módon kinyilvánította együttérzését, hogy fájdalmunkban osztozott.

Csörgő Mihály

Tájékoztatás az általános iskolai beiratkozáshoz

Tanköteles, azaz 2007. augusztus 31-ig született gyermekét a szülő köteles a lakóhelye, ennek hiányában tartózkodási helye szerinti illetékes vagy a választott iskola első évfolyamára beiratni. Az általános iskola első évfolyamára történő beiratkozáskor be kell mutatni a gyermek személyazonosítására alkalmas, a gyermek nevére kiállított személyi azonosítót és lakcímet igazoló hatósági igazolványt, továbbá az iskolába lépéshez szükséges fejlettség elérését tanúsító igazolást.

A gyermek számára a születési anyakönyvi kivonat alapján kiállított lakcímkártya hátoldalán található a személyi azonosító. Az általános iskolai beiratkozáshoz szükséges hatósági igazolvány tehát nem más, mint a gyermek lakcímkártyája.

A felvételről első fokon az iskola igazgatója dönt, elutasítás esetén a Klebelsberg Intézményfenntartó Központ Szentendrei Tankerületének igazgatója hivatott a felülbírálati kérelmet elbírálni.

Az a szülő vagy törvényes képviselő, aki a szülői felügyelete vagy gyámsága alatt álló tanköteles gyermeket az iskolába nem iratja be, szabálysértést követ el, és pénzbírsággal sújtható. Szabálysértési hatóságként a kormányhivatal jár el.

Értesítjük az érintett szülőket, hogy a 2013/2014. tanévre történő általános iskolai beiratásokra az alábbi időpontokban kerül sor:
2013. április 8 - 9. (hétfő, kedd)
8.00 órától 18.00 óráig
A beiratkozás helye: Pollack Mihály Általános és Zeneiskola, 2021 Tahitótfalu, Kossuth Lajos u. 26.

A Figyelj Rám! Közhasznú Egyesület felhívása

„Bontsd ki Magad!"
Esélyegyenlőségi Nap Dunabogdányban

2013. április 20-án, szombaton 10 órától a Dunabogdányi Művelődési Házban ismét megrendezésre kerül egy, a tavalyi eseményhez hasonló, gazdag programokat ígérő esélyegyenlőségi nap egyesületünk szervezésében.

Idén fő motívumként „Bontsd ki Magad!" címmel az Emberi Erőforrás Minisztérium valamint a Nemzeti Család- és Szociálpolitikai Intézet által is támogatott projektünk zárórendezvényét csempésszük a programok sorába.

Ezen foglalkozássorozatnak célja volt, hogy a mindenkiben egyformán megbújó kreatívént próbálta megtalálni a drámapedagógiát segítségül hívva, felhasználva a színjátszás kreatív „nyelvezetét".

A napot gazdagítja 3 meghívott intézmény hasonlóan integrált keretek között működő színjátszó csoportja, valamint ismét helyt kapnak a rendezvényen különféle ismeretterjesztő, szemléletformáló, szórakoztató programok.

Jöjjön el és töltsünk együtt egy kellemes családi napot!

Részletes program hamarosan, figyelje a hirdető oszlopokat, postaládáját!

Iskolai sport – szép sikereink

A Bozsik-Intézményi program téli versenysorozatán iskolánk csapatai a következő eredményeket érték el:

– 3–4. osztályos csapatunk körzeti II. helyezést, 6–7–8.-os leány csapatunk a Buda-Szentendre régióban II. helyezést ért el.

– Az 5–6. osztályos és a 7–8.-os fiú csapatunk egyaránt régiós I. helyezést szerzett.

Nagy örömünkre, immár két nemzeti válogatott sportolója is van az iskolánknak:

– Zerinvári Lóránd immár harmadik éve a korosztályos vízilabda válogatott tagja, az idei évben pedig Mihály Dániel lett az U-15-ös magyar labdarúgó válogatott szűk keretének a tagja.

A fentiekben felsorolt valamennyi játékosunknak szívből gratulálunk.

Turóczi Csaba
testnevelő tanár

Kitüntetett fiataljaink

Az önkormányzat idén a március 15-i ünnepség keretében két tanulót tüntetett ki Tahitótfalu Ifjú Tehetsége 2013. Díjjal.

Zerinváry Lóránd 8. b. osztályos diák a vízilabdasportágban elért országos és nemzetközi sikerei valamint kimagasló tanulmányi eredménye elismeréseként vehette át a díjat. Lóránd évek óta kitűnő tanuló, több tantárgyból dicséretes. Emberi magatartása, társaival való kapcsolata, érett világfelfogása példamutató. Közösségi munkája magas színvonalú, a Diákönkormányzat képviselője. Tavaly megkapta a Pollack Mihály Iskola Jó tanuló-jó sportolója érmet, mert ritka magas színvonalon egyesül személyében mindkettő tehetség.

8 éves kora óta vízilabdázik, Első versenye 2008-ban volt. Egyesületével, mely 2010-ig a Kópé UVSE volt, minden kupán dobogós helyezést ért el, és színeiben a korosztályos utánpótlás válogatott tagja lett. Ma a KSI csapatát erősíti. Az országos korosztályos összetett ranglistán a közel 1700 játékos közül jelenleg a 25. helyen áll.

Gratulálunk Lórándnak!

Kovács Judit 5. b. osztályos tanuló szintén kiérdemelte a Tahitótfalu Ifjú Tehetsége 2013. Díjat a sakk sportágban elért országos és nemzetközi sikereivel. Judit szorgalmas, kedves, szerény és jeles tanuló. Tavaly megkapta a Pollack Mihály Iskola Jó tanulója-jó sportolója kitüntető érmet. Diákolimpiákon I. korcsoportban országos második és ötödik helyet, II. korcsoportban megyei első és második helyet ért el. Korcsoportos magyar bajnokság országos döntőjén III. helyezett, korcsoportos Európa uniós bajnokságon szintén III. helyezett lett, és tagja Szentendre felnőtt csapatának.

Gratulálunk Juditnak!

Béres Gabriella

Zeneiskolai hírek

Legelőször egy mulasztásomat szeretném pótolni: a februárban rendezett Kamarazenei találkozó résztvevői között volt iskolánk két gitáros növendéke: Balla Nóra és Vaczó Dóra is, akiknek a neve a márciusban megjelent beszámolóban az én figyelmetlenségem miatt nem szerepelt. Ezúton is elnézést kérek tőlük és Gellért Gabriella gitártanárnőtől.

Március 1-én a leányfalui Duna és Panoráma Idősek otthonában adtunk rövid koncertet Kovács Kamilla, Májer Hanna (furulya), Csipak Bori, Horváth Emma (fuvola), Halász Csenge, Szimilkó Virág (zongora), és Mihály Máté (gitár) közreműködésével. Ismét nagy örömmel fogadtak minket, s volt olyan műsorszámunk, amit a közönség kérésére kétszer is eljátszottak növendékeink.

Március 4-én tartották a váci Pikéthy Tibor Zeneművészeti Szakközépiskolában a felvételi vizsgákat. Iskolánkból idén Magyar Réka felvételizett ide, és nagy örömünkre felvételt nyert népének szakra. Szívből gratulálunk neki, és felkészítő tanárainak : Krafcsik Ibolyának és Orosz Attilának.

Ezen a napon 42 zeneiskolással és néhány szülővel a Művészetek Palotájában jártunk. Az Eufónia Zenekar (Közép-európai Ifjúsági Zenekar) koncertjét hallgattuk-néztük meg. A gyerekeknek és felnőtteknek egyaránt szép élmény volt. Két nappal később, március 6-án az Operaházban jártunk: Csajkovszkij: Anyegin című operáját tanárainkon kívül főleg magasabb évfolyamos növendékeink és szülők nézték meg.

Március 15-én a Községi Ünnepségen újra felléptek a zeneiskolásaink: Gonda Rebeka és Szendrei Dóra fuvolán, Tóth István trombitán játszott, Magyar Réka énekét pedig Bagi Nimród és Orosz Attila tanár úr kísérte.

Egy héttel később, 22-én a Népházban került sor iskolánk hagyományos tavaszi koncertjére „Komolyzene könnyedén, könnyűzene komolyan „ címmel. A megszokottnál talán kisebb, de nagyon lelkes és hálás közönség előtt játszottunk. A fellépők: Csereklye Lili, Bagi Nimród, Bíró Zoltán (furulya), Bor Kata, Csipak Bori, Gonda Rebeka, Horváth Emma, Szendrei Dóra (fuvola), Antal Evelin, Csereklye Kata, Halász Csenge, Szimilkó Virág, Vaczó Julianna, Vaczó Zsuzsanna, Nagyházu Dávid, Wang György (zongora), Kis Dániel (alt-blockflöte), Mihály Máté (gitár), és nagy örömünkre újra játszott a Gitárzenekar is. Természetesen a zeneiskolai tanárok is felléptek : Csáki Judit, Gellért Gabriella, Gratzl Erika, Krafcsik Ibolya, Marosi Ágnes, Kürtösi Zsolt, Mákó Miklós és Orosz Attila. Külön öröm és nagy élmény volt számomra, hogy több produkcióban egyenrangú partnerként muzsikáltak együtt növendékeink és tanáraink. Köszönjük a Tahitótfalui Általános Iskola Gyermekeiért Alapítvány segítségét és ajándékát!

Két nappal később, Virágvasárnap a Református templomban léptek föl a zeneiskolásaink: Csereklye Lili (furulya), Bor Kata, Szénási Dóra (fuvola), Csereklye Kata, Vaczó Márti (zongora), Kupicz-Szabó Dániel, Schönberger Dominik (gitár), és Hagymási András (trombita). Zongorán Marosi Ágnes tanárnő kísért, a koncertet Gellért Gabriella tanárnő vezette.

Áprilisban ismét készülünk az Operaházba, s két koncertünk lesz : a hónap végén az óvodásoknak Hangszerbemutató koncertet tartunk, 7-én (vasárnap) 17 órától pedig a Baptista imaházban lesz tanár-diák koncert, melyre ezúton is szeretettel hívunk minden kedves érdeklődőt!

Gratzl Erika zongoratanár

Takarékoskodjunk az energiával! Falak. Miért jó a téglaház?

Épített környezetünket térelhatároló szerkezetekkel vesszük körül, melyek legjellemzőbb függőleges elemei a falak. A falakkal szemben támasztott elvárásaink a megfelelő szilárdság, tartósság, tűzállóság, hő, hang és nedvesség elleni védelem, melyek közül most csak a belső klímát befolyásoló tényezőkkel foglalkozunk.

Ahhoz, hogy belső tereinkben komfortosan érezzük magunkat, a hőmérsékletnek és a páratartalomnak bizonyos tartományon belül kell mozogniuk. Elvárjuk egy falszerkezettől azt is, hogy a fűtetlenül hagyott helyiségek minél tovább őrizzék meg számunkra a meleget. A falszerkezetek mely tulajdonságai azok, amelyek a fenti elvárásokat teljesítik?

1. Megfelelő hőszigetelő képesség, melyet a fal úgynevezett hőátbocsátási tényezője fejez ki. Ez a jellemző felelős azért, hogy falainkon egységnyi idő alatt mennyi hőmennyiség távozik a hidegebb külső tér felé. A kisebb hőátbocsátási képességgel rendelkező falak jobban hőszigetelnek.

2. Megfelelő hőtároló képesség, mely biztosítja, hogy a környezeti hőmérsékletben bekövetkező változás nem azonnal, hanem késleltetve, időben elnyújtva érezteti hatását. A jó fal télen „fűt", nyáron „hűt". A jó hőtároló képességért a fal tömege a felelős, mondhatjuk tehát, hogy a nehezebb fal tovább őrzi télen a meleget, nyáron pedig a hűvösebb éjszakai hőmérsékletet.

3. Megfelelő páraáteresztési képesség. Jó közérzetünket befolyásolja a helyiség úgynevezett relatív páratartalma, mely a benntartózkodók száma és tevékenysége szerint változó. A belső terek nedvességének elszállítása döntően szellőztetéssel történik, de kisebb hányada a falszerkezeteken keresztül távozik. A fal anyagától függ, hogy a víz részecskéknek ez az „átdiffundálása" milyen sebességgel történik. A belső terekben tartózkodóknak az a jó, ha a fal anyaga könnyen kiegyenlíti a páratartalom változásokat, tehát ha szükséges, szárítja, ha kell nedvesíti a levegőt.

Sajnos az építőanyagaink kiválasztásánál kompromisszumot kell kötnünk, mert e három tulajdonság nem jár együtt. A nehéz, tömör anyagoknak, mint például a vasbeton, rossz a hőszigetelő képességük. A könnyűszerkezetes házak határoló falai belső és külső burkolattal takart hőszigetelések, melyeknek bár nagyon jó a hőszigetelésük, de könnyű anyagok, ezért hőtároló képességük csekély. A vályogfal anyagának tömörsége szerint lehet könnyebb vagy nehezebb, de nagyon érzékeny a nedvességre. Az égetett kerámia, azaz a tégla - melyet több ezer év óta használunk – a leginkább megfelelő elvárásainknak. A korszerű tégla falazóblokkok hőszigetelés szempontjából kb. háromszor jobbak, mint a régi hagyományos téglafalak, ezért a kisméretű téglából vagy B30-as téglából épült falakat célszerű hőszigeteléssel ellátni. A korszerű téglafalak hőszigetelésének szükségessége a falvastagságtól függ, és mindig nagy körültekintést igényel.

Téglafalak tulajdonságai
- A mai tégla falazóblokkok belső üregeiknek köszönhetően jó hőszigetelő képességűek.
- Még a lyukacsos falazóblokkok is elég tömeggel rendel-keznek ahhoz, hogy hőtároló képességük megfelelő legyen.
- A tégla anyagának szerkezetéből adódik, hogy sok nedvességet képes felvenni, s azt leadni, ha a belső tér szárazabb.
- A téglaépületek hőszigetelését terveztessük meg szakemberrel, mert nem mindegy, hogy egy adott falra milyen vastagságú és minőségű hőszigetelés kerül.

Tartson velem a következő lapszámban is. Téma: Hőszigeteljünk?

Téglássy Györgyi
okleveles építészmérnök,
energetikai szakértő

Mindennapi ajándék a család asztalán

Receptek Éva nénitől

Menü a húsvéti sonka maradékok hasznosításával

Kaszásleves

Hozzávalók: 1l sonka főzőlé,15 dkg főtt, füstölt sonka maradék, 1 nagy fej vöröshagyma, 3 gerezd fokhagyma, 3 szem bors, 1 babérlevél. A lébe beletesszük a felkockázott sonkadarabokat, fél liter hideg vizet öntünk hozzá, ha túl sós. A hagymákkal, fűszerekkel együtt10-15 percig fedő alatt lassan forraljuk. Lisztes habarást készítünk, tejföllel jól kikeverjük, és hozzáöntünk a forró sonkaléből egy keveset, hogy ne kapja össze a habarást. Beleöntjük a levesbe, és amikor összeforrt, belerakjuk a sonkás krumpli gombócot, amit előzőleg így készítünk el:4 hámozott krumplit sós vízben puhára főzünk, majd krumplinyomón áttörünk. Teszünk hozzá borsot, finomra darált sonkát, 1 tojást, 10 dkg lisztet. Ezt jól összekeverjük, fürtjojás nagyságú gombócokat formázunk belőle és belefőzzük a levesbe kb. 3 percig. Ha megfőtt, lezárjuk a tüzet és 10 perc múlva ízlés szerint ecettel vagy citrom levével tesszük pikánssá.

Sonkás tészta

Kockatésztát olajos-sós vízben kifőzünk, leszűrjük és egy tálba tesszük. A maradék sonkát ledaráljuk, megborsozzuk és 1/3-ad részével összekeverjük a tésztát. Egy közepes tepsit kivajazunk, és egy réteg sonkás tésztával beterítjük az alját. Az első réteg darált sonkát a tésztára simítjuk. Jön a következő réteg tészta majd még egy réteg sonka. Pár kanál tejfölt is tegyünk a sonkarétegek tetejére. A felső réteg sonkával kevert tészta legyen, amelyre szintén teszünk pár kanál tejfölt, majd betesszük a sütőbe. Nem sütjük, csak átmelegítjük az egészet, különben nagyon megszárad a felső réteg. Mielőtt kivesszük a sütőből, reszelt sajtot szórunk a tetejére, épp, hogy csak ráolvadjon. Tálaláskor tejföllel meglocsolhatjuk.

Sonkával töltött vajastészta (hasé)

Vegyünk egy csomag leveles vajas tésztát, amelyet szobahőmérsékleten kinyújtunk. Kb. 6x6 cm-es négyzeteket vágunk belőle és sonkakrémmel megtöltjük, háromszögre összehajtjuk, tojássárgájával megkenjük a tetejét és forró sütőbe tesszük, hogy a tészta szép ropogós, leveles legyen. A sonkakrémet a következőképpen készíthetjük: 20 dkg kétszer darált füstölt sonka, 1 dl tejföl, 5 dkg vaj, só, bors, pici mustár. Jól kikeverjük és a tésztába töltjük. Ezt a krémet kenyérre kenve is ajánlom.

Kiss Andorné receptjei
Béres Gabriella

Figyelem Lányok, Asszonyok!

Ismételten, ultrahanggal egybekötött nőgyógyászati rákszűrést szervezünk!

Időpontja: 2013. 05. 10. péntek 8,00 – 12,00 óráig

Helye: Tahitótfalu Kossuth L. u. 30. Védőnői szolgálat

Időpont egyeztetés telefonon a 385-873 számon a reggeli órákban. Védőnők

Tisztelt Partnerünk!

2013-ban hirdetési díjaink a Községi Tájékoztatóban változatlanok:

20 szóig apróhirdetés 2 600 Ft
1/16 oldal 3 300 Ft
1/8 oldal 4 800 Ft
1/4 oldal 9 400 Ft
1/2 oldal 19 000 Ft
egész oldal A/4-es 37 700 Ft

Az árak 27%-os Áfa-t tartalmaznak.

Földmérés - Geodézia

- telekalakítás (megosztás, összevonás, határrendezés)
- épületfeltüntetés
- szintvonalas felmérés
- építési geodézia
- teljes földhivatali ügyintézés!

É Ny K D

Harmath András
földmérő mérnök
06-70-385-9041
harmatha@yahoo.com

GYÓGYMASSZŐR a Babi manikűr-pedikűrnél!

• gyógymasszázs,
• reflexológia,
• kínai gyógyító és frissítő talpmasszázs!

Várjuk szeretettel:
Dombai Mihály
Tel: 20/806-8456
Babi
Tel: 30/408-3096
Tahitótfalu, Bajcsy-Zsilinszky út 7.

Autóbusz bérlése helyi vállalkozástól
Intézmények, iskolák, óvodák, sportegyesületek, nyugdíjas kulturális és civil csoportok bel- és külföldi szállítását ajánlom Önöknek. Érdeklődni lehet: Schubert Mihálynál, a 06-30-9407-200-as telefonszámon.

GARÁZSVÁSÁR

2013. április 13-án és 14-én a Tahi, Mátyás k. u. 27. alatt!
Felnőtt, gyermek ruhák, cipők, játékok,
háztartási cikkek, kisgépek, műszaki cikkek, csetreszek, régiség, és még sok-sok más, ami esetleg kedvedre való lehet.
Érdeklődni: 06-302-933-924

Családsegítő és Gyermekjóléti Szolgálat által nyújtott szolgáltatások ügyfélfogadási rendje Tahitótfalun:

- **Ferencsák István,** családgondozó (Családsegítő Szolgálat) szerda: 12:00-16:00 óra között
- **Szimándl Ádám,** családgondozó (Gyermekjóléti Szolgálat) kedden 16:00-17:00 óra között, csütörtök 10:00-11:00 óra között
- **Dr. Deák Judit,** pszichológus páratlan hétfőkön 13-18 óra között
- **Pászthoryné dr. Tóth Mária,** jogász havonta egyszer hétfőnként 13-17 óra között.

A Családsegítő és Gyermekjóléti Szolgálat által nyújtott szolgáltatások ingyenesek és előzetes időpontegyeztetés és regisztráció szükséges!

06 20/278 3734, 06 20/292 2659, 06 26/312-605, 06 26/400-172

Családterápia

Családi konfliktusokkal küzdenek? Csalódás, féltékenység keseríti a mindennapjaikat? Aggódnak azért, hogy a gyermekek hogyan vészelik át a feszült időszakokat? Munkahely elvesztése miatt a családtagok viselkedése megváltozott? „Kihűlt a családi tűzhely?" Szeretné megérteni, mi történik Önökkel? Keressünk együtt megoldást. Várjuk Önöket!
Dunakanyari Családsegítő és Gyermekjóléti Szolgálat
Személyes jelentkezés: 2000 Szentendre Szentlászlói út 89
Telefonon: 26/400-172 vagy 20/278-3734

MŰSZAKI VIZSGAÁLLOMÁS TAHITÓTFALU
Műszaki vizsgáztatás, eredetiségvizsgálat,
akár azonnal is!
Személyautó, teherautó, /3,5 t-ig/, utánfutó, motorkerékpár
Bejelentkezés:
+ 36 30 900 48 98
2021 Tahitótfalu, Szabadság u. 15.
/Benzinkútnál, a TSZ területén/
Nyitva tartás: 7:00 - 15:00-ig
Fax: 06 26 631 288
E-mail: autovizsga81@gmail.com
Facebook: műszaki vizsgaállomás tahitótfalu

COOP ÜZLETHÁZ

TAHITÓTFALU (TAHI) SZENTENDREI ÚT 1. SZ.
(PARKOLÓVAL SZEMBEN)

Földszinti **ABC** üzletünkben kaphatók a gyógyszertáron kívül forgalmazható **gyógyszerek**, fájdalom- és lázcsillapítók, vitaminok, kötszerek és egyéb gyógykészítmények

Nyitva tartás
hétfô-péntek 5-19-ig
szombat 5-14-ig
vasárnap 6-12-ig

VÁRJUK KEDVES VÁSÁRLÓINKAT!

„FÉ” KÖNYVELŐ-IRODA

Regisztrált könyvelő cég Tahiban egyéni vállalkozók, alapítványok és cégek teljes körű könyvelését vállalja garanciával, visszamenőleg is, könyvvizsgálói háttérrel. Tel/fax: 26/387-079, 06-20-547-1362, febt@t-online.hu

Számítógép-szerviz
30/948-3709

2015 Szigetmonostor, Klapka u. 1.

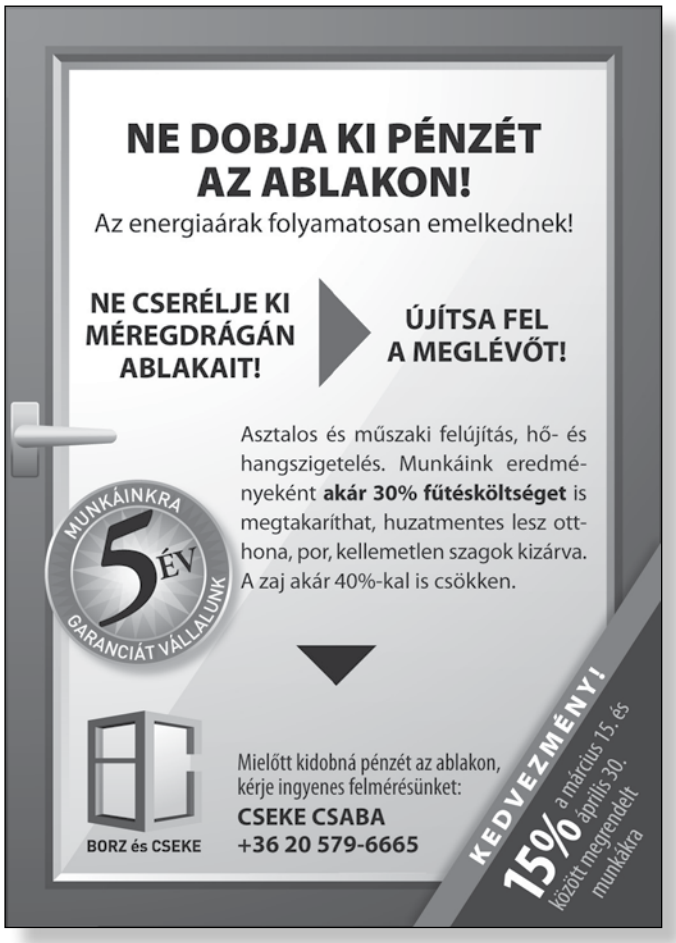

Konténer rendelés

Nagy Róbert, 36-30-2518727

Konténerek 3-6 m^3-ig, akár zárt kommunális konténer is. A cégünk által elszállított hulladékok nagy részét újrahasznosítjuk

Telephelyünkön kis és nagy tételben van lehetőség hulladék elhelyezésére:
- *bontási törmelék,*
- *vegyes hulladék,*
- *zöld hulladék,*
- *lom, stb.*

Cégünk épületbontással is foglalkozik.
Újrahasznosított termékeink:
- *darált beton,*
- *darált tégla,*
- *meddő, töltőföld.*

Termékeinket igény szerint a helyszínre szállítjuk.

A 2009. augusztus 16-tól eltörölt OEP támogatást a szemüveg megrendelésekor mi megadjuk Önnek.

Tanévkezdési akció:
a HOYA LUX Kids speciális gyermek szemüveglencse 50% kedvezménnyel kapható.

HÓRUSZ OPTIKA

Szemész szakorvosi vizsgálat, gyermekszemészet
Kontaktlencse vizsgálat, - forgalmazás
Kontaktlencse ápolószerek
Szemüveg készítés, javítás
Fotó cikkek, fénykép előhívás, igazolványkép készítés

2016 Leányfalu, Móricz Zs. út 49/c.
Telefon: 06-26/580-072 (vizsgálati előjegyzés is) Fax:06-26/580-073
e-mail: optimed@chello.hu

SZÁRAZ TÜZIFA ELADÓ!

Tölgy kugli 2 050,-Ft/q
Akác kugli 2 350,-Ft/q
Akácoszlop

Érdeklődni: Szabó Zoltán 20-9331-945,
18-20 óráig a 385-549-es telefonon lehet

A Tegyünk Együtt Tahitótfaluért Alapítvány ifjú díjazottjai

A Tegyünk Együtt Tahitótfaluért Alapítvány kuratóriuma 2005-ben díjat hozott létre Tahitótfaluért Ifjúsági Díj néven, melyet minden év március 15-e alkalmával olyan diákok kaphatnak, akik kimagasló tanulmányi eredményükkel valamint a sport, a tudomány, művészet területén elért sikereikkel öregbítik Tahitótfalu hírnevét.

Feltétel továbbá, hogy életvitelükkel falunk lakóinak, az iskolának és korosztályának elismerését kiérdemeljék és követendő utat mutassanak kortársaik számára.

A díjazottak kiválasztásában megkértük iskolánk tantestületének véleményét. Az iskola tantestülete idén 3 diákot javasolt alapítványunknak a Tahitótfaluért Ifjúsági Díjra.

Podlovics Natasa

Podlovics Natasa

Általános iskolai tanulmányait kitűnő eredménnyel végezte, 5 évig volt a zeneiskola eredményes tanulója. Számos zenei találkozón, „Ki mit tud”-on, iskolai rendezvényen lépett fel. Több országos levelező versenyen indult. A sportokban is jeleskedett. Triatlon és duatlon versenyeken és számos futóversenyen vett részt. Táncolt a Welldance sportegyesületnél, akikkel Magyar Bajnokságokon, Magyar Kupán és Horvátországban megrendezett Hip-hop világbajnokságon felnőtt kategóriában az elsők között végzett. Mindig kiegyensúlyozott és kimagasló teljesítményt nyújtott, akár tanulásról, zenéről vagy sportról legyen szó. Natasa középiskolai tanulmányait Vácott kezdte meg, a Boronkay György Műszaki Középiskola két tanítási nyelvű szakán. Tanulmányi eredménye továbbra is jeles, középiskolájának nevét duatlon versenyeken való sikeres szerepléssel öregbíti. Továbbra is rendszeresen, versenyszerűen táncol, rengeteg fellépésre jár.

Csereklye Anna

Csereklye Anna

Általános iskolai tanulmányait kitűnő eredménnyel végezte, 6 évig volt a zeneiskola eredményes tanulója. Tehetségét és tudását számos alkalommal megmutatta az iskolai rendezvényeken és kamarazenei találkozókon. A sportot sem hanyagolta el. Triatlonozott és az iskolai focicsapat oszlopos tagjaként sikeresen szerepelt. Több országos levelező versenyen indult sikerrel, és a nyolcadik osztály végén alapfokú angol nyelvvizsgát tett.

Középiskolai tanulmányait Budapesten kezdte meg a Hunfalvy János Két Tanítási nyelvű Középiskolában. Tanulmányi eredménye továbbra is jeles, a közösségi élet aktív résztvevője. Énekkarba jár, indult a röplabda bajnokságon és fáradhatatlanul triatlonozik. Igazán büszkék lehetünk rá.

Rau Natália

Az általános iskolai tanulmányait kitűnő eredménnyel végezte, 6 évig volt a zeneiskola eredményes tanulója. Furulya játékát számos alkalommal hallhattuk iskolai rendezvényeken és ünnepélyeken. Éveken keresztül sikeres résztvevője volt az országos német nyelvi levelező versenyeknek. Sportteljesítménye is említésre méltó. 5 évig vívott és ez idő alatt több versenyen vett részt, ahol eredményesen szerepelt. Natália középiskolai tanulmányait Budapesten kezdte meg az Óbudai Gimnáziumban. Tanulmányi eredménye továbbra is jeles, középiskolája közösségi életének aktív résztvevője. Önkéntes munkájával példamutatóan segíti a hátránnyal élő gyerekeket.

Ezúton szeretnénk köszönetet mondani iskolánk tanárainak, nevelőinek, az iskola minden dolgozójának és a kedves szülőknek azért, hogy áldozatos munkájuk eredményeképpen minden évben lehetőségünk van kiemelkedő tehetségű és tudású fiatalok megjutalmazására és példaképül állíthatjuk őket falunk fiataljai elé. Legyünk rájuk nagyon büszkék.

Ne felejtse el senki, hogy a tudás hatalmas kincs, és a jövőnkért az ifjú nemzedék lesz a letéteményes.

Tegyünk Együtt Tahitótfaluért Közhasznú Alapítvány

Rau Natália

Iparművészeink, kézműveseink sikere a III. Dunakanyar Kézműves Kiállítás és Vásáron

A rendezvényt idén is sok család kereste fel és töltött el egy hangulatos napot a szigetmonostori Faluházban, az ez évi helyszínen. Jövőre újra településünk a házigazdája ennek az immár hagyománnyá váló, tavaszköszöntő eseménynek. Tahitótfalu alkotói 3 kategóriában nyertek I. helyezést: Simon Ilona papír-könyvkötés, Bodacz Károly felnőtt játék, Sipőcz Márton pedig fa kategóriában. A közönségdíjat Kocsi Márton, verőcei kovácsmester sárkányos kopogtatója kapta. Gratulálunk nekik!

Béres Gabriella

KÖZHÍRRÉ TÉTETIK

Vasárnapi vásárnap Tahitótfaluban

2013. április havának 28. napján reggel 8 órától délután 4 óráig

Szent György napi

ÁLLAT-, TERMÉNY- ÉS KÉZMŰVESVÁSÁR tartatik

A vásár helyszíne a Tahi hídfő melletti füves térség.

A vásár eseményei:
Régi Idők Világa – háztáji gazdálkodás kicsiknek és nagyoknak
Népi játszóház a Szamóca óvodával
Cséplőgép bemutató

A Dunakanyar népes családjainak megmérettetése 10 órakor
A legszebb édesanyai ének 10:30 kor
Fabók Mariann: A halhatatlanság országa-bábjáték 11 órakor
Családi fejtörő 12 órakor
Hagyomány-érték-minőség sátra /előadások, beszélgetések/ 12-től 16 óráig
Házi nyulak versengése 14 órakor
A mustrák és versenyek kiírása a www.tahitotfalu.hu honlapon olvasható

Jöjjenek, csak jöjjenek, lássanak és vegyenek,
portékáik legjavát hozzák most a mesterek.
A réten az íjászok a kíváncsikat várják,
kik eleink íjait ki is próbálhatják.
Jöjjenek hát muzsikára, szép magyar vásárra,
Szent György havának huszonnyolcadik napjára.

„Legyen úgy, mint régen vót..."

Szervezők: Rokob Orsolya és Béres Gabriella
Köszönet Magyar Zoltánnak a területért, a TETÁ-nak és az Önkormányzatnak a támogatásért, Surmann Gyulának és Almássy Csabának a grafikai munkáért.

Szeretettel hívunk minden kedves érdeklődőt az

„Ezt a hazát szeressétek!..."

című, a történelmi Nagy-Magyarországot bemutató fotókiállításra,
mely 2013. április 7 -21-ig a tahitótfalui Református Gyülekezeti Teremben kerül megrendezésre.

Királyhágó, 1942.
„A fájdalom és az örök remény útja"

A kiállítás megnyitójának időpontja:
2013. április 7. vasárnap 11:30
A kiállítást Árvavölgyi Béla nagytiszteletű úr nyitja meg.
Beszédet mond G. Szalai István.

Nyitva tartás: április 7-én 11:30 -tól 18 óráig, a többi napon 15 órától 19 óráig
cím: 2021, Tahitótfalu, József A. u. 4. Belépés ingyenes.
Mindenkit szeretettel várunk.
Tahitótfalui Református Egyházközség és Tahitótfalu Község Önkormányzata

MEGHÍVÓ

Rege a Csodaszarvasról
és magyar — hun két daliáról,
Nimrod fiairól

A Kisoroszi Judo és Kungfu Klub
2013. április 11-én 17 órakor
a tahitótfalui sportcsarnokban
föleleveníti a Csodaszarvas legendáját
látványos kosztümös táncbemutatókkal és lányrablással.

I. rész
A Csodaszarvas legendájnak fellépői:
- visegrádi Szent György Lovagrend és apródképzője
- visegrádi Primavera Táncegyüttes

II. rész
A sportbemutató résztvevői:
- szigetmonostori Karate-csoport
- pilismaróti Aikido-csoport
- Kisoroszi Judo és Kungfu Klub négy település fiataljaival
- Pilismarót Dunakanyar Mazsorettcsoport

A Tegyünk Együtt Tahitótfaluért Alapítvány szervezésében és szponzorálásával a

HABAKUK BÁBSZÍNHÁZ

bemutatja a

Világgá ment bari és csacsi

című mesét.

2013. április 27-én szombaton 10 órakor
Mindenkit szeretettel várunk!
Támogatói jegy ára 500 Ft
Helyszín: Tahitótfalu Népház, 2021 Bajcsy Zsilinszky út 2.

danubia TELEVÍZIÓ

Kedves Nézőink!

A Danubia Televízió adásai a Magyar Telekom hálózatán, az S11-es csatornán, a 231,25 MHz-en foghatók. Híreinket, műsorainkat az interneten is megtekinthetik a www.danubia-televizio.hu weboldalon. Ugyanitt találják aktuális műsorainkat a MŰSORFÜZET menüpont alatt!

Múlt hónapban megjelent hírek, közvetítések:

A képviselő-testület ülései
Emléktorna Puzder János tiszteletére
Tájékoztatás a Falugyűlésen elhangzottakról
Dunakanyari Ifjú Muzsikusok Kamarazenei Találkozója
Kézműves kiállítás és vásár
Tahitótfalu-Gödöllő futballmérkőzés
Koncert Zákányi Bálint emlékére
Ünnepség az 1848-as forradalom évfordulóján
Bernád Ilona előadása a népi bábaságról

Áprilisban várható hírösszeállítások, közvetítések

danubia

Képviselő-testületi ülésekről készült hírösszeállítások, közvetítések,
Vasárnapi vásárnap
Húsvéti készülődés
Az „Ezt a hazát szeressétek" c. kiállítás megnyitója
A tahitótfalui futballcsapat mérkőzései
A Kisoroszi Judo és Kungfu Klub rendezvénye

Műsorainkról tájékozódhatnak:
- weboldalunkon: www.danubia-televizio.hu (MŰSORFÜZET)
- képújságunkon keresztül
- a műsorismertetésekből, melyek 2, 10 és 19 órakor és a műsorok közben jelennek meg a képernyőn!

Elérhetőségeink: 2022 Tahitótfalu, Mátyás király u. 3.; Tel.: 06-70-940-5034, 06-70-776-4706; e-mail: info@danubia-televizio.hu

www.danubia-televizio.hu

Virágpalánta a termelőtől a legolcsóbban!

A Szmutni kertészetben április 20-tól virágpalánták akciós áron:

- álló muskátli 12-es cserépben 380 Ft
- futó muskátli 7-es cserépben (2db/cserép) 120 Ft
- egynyári palánták 99 Ft
- agerátum • begónia • petúnia • impatiens (pistike)
- salvia (paprikavirág) • tagetes (bársonyvirág) • kakastaréj
- törpedália 10-es cserépben 150 Ft
- zinia (legényvirág) 10-es cserépben 150 Ft

Április 20-tól a Nyárfa u. 13-ban a kertészetben és a Zsuzsi virágboltban a Parkolóban minden nap 10-18 óráig, amíg a készlet tart.

VASTELEP

Betonacélok, betonhálók, szög- és idomacélok, köracélok, négyzet acélok, zártszelvények, csövek stb.

Ereszcsatornák, bádogosipari termékek, vágókorongok, stb.

Szolgáltatásaink:
Hozott tervrajz alapján betonacélok vágása, hajlítása.
Méretre vágás, darabolás.
Házhozszállítás kedvezményes áron.

Raktárkészleten nem szereplő áruk beszerzését előrendelés alapján, rövid határidőre vállaljuk.

VAS VASIS Kft

Tahitótfalu, Szabadság út 48.
Telefon: 06-(26)-386-703
Telefon, fax: 06-(26)-386-009

Nyitvatartás: Hétfő - Péntek: 7[00] – 16[00]; Szombat: 7[00] – 12[00]

RENDŐRSÉGI BŰNMEGELŐZÉSI FELHÍVÁS!

A besurranó tolvaj csak azt várja,
Mikor nem lesz az Ön ajtaja zárva.
Nesztelenül lép be a házba,
Az ékszert, készpénzt megtalálja.
Amire észbe kap a sértett,
már csak feljelentéssel élhet.

Legyen ellenőrizhető a gyermek,
Így mobiltelefonból a legdrágább kellett.
Egyszer egy szünetben ottmaradt a padon,
Az egész család bánja már nagyon.
Amire észbe kap a sértett,
már csak feljelentéssel élhet.

Megnyerő banda csenget a háznál,
Próbálkoznak a nagymamánál.
Lehengerlő a rosszarcú dumája,
A spórolt pénz már nincs is a dunyhában.
Amire észbe kap a sértett,
már csak feljelentéssel élhet.

Ha autójában marad az érték,
A figyelő szemek rég kinézték.
Gyorsan betörik az ablakot,
Már viszik a táskát, a laptop-ot.
Amire észbe kap a sértett,
Már csak feljelentéssel élhet.

Hogy ne legyünk problémáink rabja,
Telik kábítószerre, egy kis adagra.
Sem füstölve, sem szúrva, sem orron át szívva Nem jelent megoldást semmilyen gondra.
Amire végre észbe kap az ember,
Élete félrecsúszott, s egy újabb adagot rendel

Tanulsága e versnek az legyen mára,
Életünknek, értékünknek legyünk gondos gazdája.
Megfontoltan, kis odafigyeléssel
A baj elkerül és csak ritkán ér el.
Az állampolgárból nem lesz sértett,
és egy picit gondtalanabbul élhet.

Április 1. Puskás Ferenc (sz. Purczeld), becenevén Puskás Öcsi, válogatott labdarúgó, edző, az Aranycsapat kapitánya, A Nemzet Sportolója, 1927. Budapest

Április 2. Csukás István Kossuth-díjas magyar író, meseíró, a Mirr-Murr, a Pom-pom és a Süsü, a sárkány halhatatlan mesefiguráinak megteremtője, 1936. Kisújszállás

Corvin János magyar báró, Hunyadi Mátyás természetes fia, 1473. Buda

Április 3. Melocco Miklós szobrászművész, akinek kiemelkedő alkotásai Szent István király megkoronázása szobrától az 1956-os mártír Brusznyai Árpád emlékművéig köztereinken láthatók, 1935. Róma

Április 4. Zipernowsky Károly feltaláló, gépészmérnök, a magyar erősáramú elektrotechnikai ipar megalapítója, 1853. Bécs

Juhász Gyula költő, 1883. Szeged

Április 5. Örkény István író, drámaíró, 1912. Budapest

Április 7. Klapka György, az 1848-1849-es forradalom és szabadságharc honvédtábornoka, 1820. Temesvár

Április 8. Laborfalvi Róza színésznő, Jókai Mór felesége, 1817. Miskolc

Április 9. Reviczky Gyula költő, író, 1855. Vitkóc

Április 11. Márai Sándor költő, újságíró, író, 1900. Kassa

József Attila költő, gondolkodó, géniusz, a magyar és egyetemes emberi költészet egyik legkiemelkedőbb alakja, 1905. Budapest

Április 12. Rómer Flóris régész, művészettörténész, festőművész, egyetemi tanár, az MTA tagja, nagyváradi nagyprépost-kanonok, a magyar régészet atyja, 1815. Pozsony

Április 14. Tóth Árpád költő, műfordító, 1886. Arad

Április 18. Németh László író, drámaíró, esszéista, 1901. Nagybánya

Április 23. Janikovszky Éva író, költő, szerkesztő, Kossuth-díjas gyermek- és ifjúsági könyvek írója, 1926. Szeged

Április 30. Lehár Ferenc zeneszerző, operett komponista, karmester, 1870. Komárom

Fényes Szabolcs zeneszerző, színigazgató, 1912. Nagyvárad

Tahitótfalu áprilisi programjai

Folytatás az 1. oldalról

Faluház rendszeres programjai

Hétfő 17:00: Őszirózsa Nyugdíjas Klub összejövetele. Vezeti: Losánszky Erzsébet, +3620/219 8428

Csütörtök 17:00: Bibliai beszélgetések. Vezeti: Néhlich Edit, +3620/569 4660

Népház programjai áprilisban

Április 27. szombat 10:00: Habakuk Bábszínház: Világgá ment bari és csacsi. Támogatói jegy 500 Ft.

Népház rendszeres programjai

Hétfő 16:30: Csillagszemű gyermek néptánc a Dunakanyarban.

Hétfő 18:00-20:00: Sziget Hangja Ökumenikus Énekkar próbája. Szeretettel várjuk az énekelni vágyókat. Érdeklődni: Szabó Judit, 0630/338 6806

Kedd, csütörtök 17:30-18:30: Egészségmegőrző gyógytorna. Vezeti: Kákonyiné Adorján Vera, +3620/560-4065

Szerda 16:00-18:00: Társastánc tanfolyam.

18:00-19:30: Zumba

Kedd, csütörtök 16:00: Hagyományőrző és néptánc szakkör. Vezeti Szabó Judit.

Községi Könyvtár programja

Szerda 17:00: Kézimunka kör

Aerobic terem állandó programjai (tahitótfalui sportpálya mellett sportöltöző)

hétfő: alakformáló torna 8:00-9:00
kempo 17:00-19:00
alakformáló torna 19:30-20:30
szerda: pilates 8:30-9:30 (érd.: 06 20 973 1800)
baba-mama klub 10:00-12:00
csütörtök: alakformáló torna 19:30-20:30
péntek: alakformáló torna 8:00-9:00
kempo 17:00-19:00

Sportcsarnok:

Hétfő, szerda 17:00-18:30: A Kisoroszi Judo és Kungfu Klub edzése gyerekeknek. Részvétel ingyenes. Edző: Rácz Gábor

Havonta egyszer önköltséges színházlátogatást szervezünk, utazás bérelt busszal történik. Az aktuális előadásról, a jegyekről és minden egyéb programról érdeklődni lehet Béres Gabriella művelődésszervezőnél, tel.: +3630/337 5527.

Közhasznú adatok

ÁLLATORVOS – dr. Patócs András Tahitótfalu, Elekfy J. u. 4., tel.: 387-177, 06-30-290-7082, Dr. Szolnoki János Tahitótfalu, Szentendrei út 6., tel.: 385-152, 06-30-9370-863, éjjel-nappal ügyelet minden nap: 06-30-6626-849 • **BAPTISTA GYÜLEKEZET** – tel.: 385-078 • **CSALÁDSEGÍTŐ ÉS GYERMEKJÓLÉTI SZOLGÁLAT** – 0626/312 605 • **CSATORNA** – hibabejelentő: 06 26 310-796 • **ELMŰ** – Szentendre, Dunakorzó 21/a., ügyf.: hétfő: 10–18-ig, kedd, szerda 8–16-ig, tel.: 06 40 38-39-40 • **FALUHÁZ** – 585-028 • **FOGÁSZAT** (Tahitótfalu) – tel.: 385-353, dr. Kútvölgyi Ida rendel: hétfő, pént.: 8–12-ig, kedd, csüt.: 14–18-ig, szerda: iskolafogászat • **FÖLDHIVATAL** – Szentendre, Dunakanyar krt. 1., tel.: 312-331, ügyf.: hétfő 13–16-ig, szerda: 8–12-ig és 13–16-ig, péntek: 8–12-ig, tel.: 312-413, 301-743 • **GÁZSZOLGÁLTATÓ** – TIGÁZ – Üzemzavar és gázszivárgás (éjjel-nappal hívható): 06 80 300-300, általános ügyfélszolgálat: 06 40 333-338 • **GYERMEKGYÓGYÁSZAT** – dr. Szécsényi Ilona, Ifjúság u. 11., rendel: H: 11–14-ig, K, P: 8–11-ig, Sze, Cs: 14–17-ig. Tanácsadás: hétfő: 8–10-ig, tel.: 386-719, mobil: 06 30 221-7125 • **GYERMEKORVOSI ÜGYELETI RENDELÉS** – munkaszüneti napokon 8–13-ig, Szentendre, Bükköspart 27., tel.: 312-650 • **GYÓGYSZERTÁRAK** – Sziget Gyógyszertár, Tahitótfalu, Hősök tere 6., tel.: 26/889-103, nyitva: hétfő–pént.: 8–16,30-ig, Szív Gyógyszertár, Tahitótfalu, Visegrádi út 14., nyitva: H-P: 8-19; Szo.: 8-13, tel.: 26/386-010 • **GYÓGYSZERTÁRI ÜGYELET** – Szentendre, Kanonok u. 5., tel.: 310-487 • **HÁZIORVOSOK** – Dr. Bellavics Erzsébet, tel.: 385-563, 06 30 9407-469, rendel hétfő, szerda 13–16, kedd, csüt. 7.30–11, péntek 8–11; üzemorvosi foglalkozás: telefonos bejelentkezés! hétfő, szerda 12–13, kedd, csüt. 11–12, tel.: 385-563, Dr. Magyar Gábor, tel: 387-122, 06 70 331-6091, rendel hétfő, szerda, péntek 8–11, kedd, csüt. 13–16; adminisztrációs rend.: hétfő, szerda 11–12, kedd 16–18, csüt. 16–17 • **ISKOLA** – Tahitótfalu, Kossuth L. u. 26., tel.: 387-046 • **KÉMÉNYSEPRŐ** – Magyar Kémény Kft. Kaposvár Petőfi S. u. 4. Tel.: 06-82-314-419, Ügyfélfogadás: h-sze.: 7.30–16.00; cs: 7.30–20.00-ig; p: 7.00–13.00-ig • **KÖZJEGYZŐ** – dr. Molnár Bertalan, Szentendre, Dunakorzó 18., tel.: 300-763, ügyf.: hétfő, kedd, csüt.: 10–12-ig, szerda: 14–18-ig • **MENTŐK** – tel.: 104, 310-424, 312-933 • **MOZI** – P'art Mozi Szentendre, Dunakorzó 18., www.partmozi.hu, info@partmozi.hu • **MUNKAÜGYI KÖZPONT** – Szentendre, Dunakanyar körút 1., tel.: 310-300, ügyf.: hétfő-szerda: 8.30–15-ig, péntek: 8.30–13-ig • **OKMÁNYIRODA** – Szentendre, Városháztér 2., tel.: 503-384 (anyakönyv, hagyaték, állampolgárság), 503-381, 503-300/482 (népességnyilv., lakcím, mozg. parkolási kártya), 503-300/484 (útlevél), 503-374 (sz. ig., lakcímk.), 503-383, 503-300/483, 487 (vállalk.), 503-382 (gépjármű), 503-380 (jogosítvány), ügyf.: hétfő: 8–12, 13–17-ig, szerda: 8–12, 13–16-ig, péntek: 8-12-ig • **ORVOSI ÜGYELET** – (éjszakai) Tahitótfalu, Visegrádi út 12. munkanapokon 17–07 óráig, munkaszüneti napokon folyamatosan, tel.: (26)387-030 • **ÓVODÁK** – Tahi, Almássy L. u. 17., tel.: 385-893 – Tahitótfalu, Petőfi S. u. 12., tel.: 387-055 • **POLGÁRMESTERI HIVATAL** – Kossuth L. u. 4., tel.: 387-123, 387-198, fax: 585-112, ügyf.: hétfő 8.00–11.30, 13.00–17.30, kedd, csütörtök nincs ügyfélfogadás, szerda 8.00–11.30, péntek 8.00–11.30 • **POSTÁK** – Tahi tel.: 387-020, nyitva: hétfő 8–12 és 12.30–17; kedd, szerda, péntek 8–12 és 12.30–15.30; csütörtök 8–12, 12.30–14.30; Tótfalu tel.: 387-040, nyitva: hétfő 8–12 és 12,30–17; kedd 8–12 és 12.30–14.30; szerda, csüt, péntek 8–12 és 12.30–15.30 • **REFORMÁTUS GYÜLEKEZET** – tel.: 387-082 • **RENDELŐINTÉZET** – Szentendre, Kanonok u. 1., tel.: 501 – 444 • **RENDŐRSÉG** – Szentendre, Dózsa Gy. út 6/A. tel.: 107 vagy 310-233; – Tahitótfalu, Béke u. 16., ügyf.: H–P 8–15-ig, tel.: 387-140 • **RÓMAI KATOLIKUS PLÉBÁNIA** – tel.: 385-807 • **SZEMÉTSZÁLLÍTÁS** – A.S.A. Kft. 2360 Gyál Kőrösi út 53. Tel.:Révay Brigitta 06-29-540-244 – h:cs.:8-16-ig, p.:8-14-ig, e-mail: vevoszolgalat@asa-hu.hu • **TAKARÉKSZÖVETKEZET** – tel.: 387-187, ügyf.: hétfő 7.45–16.30-ig, kedd–csüt. 7.45–15.30-ig, pént.: 7.45–12.30-ig, ebéd:12.00–12.30-ig • **TERHESGONDOZÁS** – tel.: 385-873, Hősök tere, minden hónap 3. keddje 13 órától • **TERHES SZAKRENDELÉS** Szentendre, vidéki kismamáknak: hétfő 11–13, szerda 12–14, csüt. 11–12, péntek 9–12 csak CTG, időpont kérésse: 501-444/118 m. • **TŰZOLTÓSÁG** – tel.: 105 és (26) 500-017, ügyf.: hétfő 13–17-ig, szerda 13–16-ig, pént. 8–12-ig • **VÉDŐNŐI SZOLGÁLAT** – Kossuth L. u. 30., tel.: 385-873, fogadóórák: Zákonyiné Zubi Valéria kedd 8.30–10.30, Karneválné Székely Erzsébet péntek 8–10, egészséges csecsemő tanácsadás hétfő 8–10. • **VÁCI RÉV** – Tel.: 06/26 386-560, 06-20-401-2866 • **VÍZMŰ** – Szentendre, Kalászi út 2., tel.: 310-796 • **VOLÁNBUSZ ZRT. SZENTENDRE** – Tel.: 06/26 386-560, +36/30 951-7727

Tahitótfalu községi tájékoztató • Kiadja: Tahitótfalu Polgármesteri Hivatala • Felelős kiadó: Tóth János • Főszerkesztő: Almássy Csaba • A szerkesztőbizottság tagjai: Béres Gabriella, Budai Mihály, Karácsony János Ádám, Sirkó-Németh Mariann, Szabó Judit • Megjelenik: havonta 2500 példányban • Kéziratok leadásának határideje minden hónap 20-a, a Községházán • Megjelenés: minden hónap 10-ig. • Nyomdai előkészítés: Almássy és Fiai Bt.